663.93:31(81)(058)
A636

ANUÁRIO ESTATÍSTICO DO CAFÉ

INSTITUTO BRASILEIRO DO CAFÉ

Departamento Econômico

1964

4

I. B. C.
BIBLIOTECA
N.º 577/65
8 / 10 / 65
RIO DE JANEIRO

E R R A T A

Anuário Estatístico do Café - 1964

Instituto Brasileiro do Café

Departamento Econômico

Página 7.	Na nota (*) onde se lê 31.1.64, leia-se 31.1.65.
Página 17.	No segundo título SAFRA 1964/1964, leia-se 1964/1965
Página 73.	Título do quadro - Consumo Interno de Café Cru no Brasil - Ano de 1964 (sacas de 60,5 kg). No cabeçalho onde se lê População IBGE/60, leia-se População Estimada IBGE/64. Na coluna setembro - Sergipe - onde se lê 2 360 leia-se 2 366.
Página 74.	Título do quadro - Consumo Interno de Café Cru no Brasil - Ano 1963 (sacas de 60,5 kg).
Página 75.	Título do quadro - Consumo Interno de Café Cru no Brasil - Ano de 1962 (sacas de 60,5 kg) Na coluna dezembro - Rio de Janeiro - onde se lê 36 727, leia-se 36 725. Na coluna dezembro - Brasília - onde se lê 2 835 leia-se 2 735. Na coluna MÉDIA ANUAL "PER CAPITA" - Rio de Janeiro onde se lê 6 136, leia-se 7 136.
Página 88.	Título do quadro.- Cotação Anual dos Diversos Cafés no Disponível de Nova York e não mensal. Subtítulo - Anos 1953 a 1964. No cabeçalho , onde se lê Jan. fev. etc., leia-se 1953, 1954, respectivamente até 1964.
Gráfico nº I	Exportação Brasileira de Café - 1930 a 1964 na curva referente a sacas ano de 1964 o ponto deverá situar-se na linha 15 ao invés de 16.
Gráfico nº III	Exportação Brasileira de Café- Anos Safra 1960/61 a 1963/64 (1º julho a 30 junho) a barra do segundo semestre de 1963/64 refere-se a 7 546 000 sacas e não 7 046 000 sacas
Gráfico nº IV	Cotações de cafés no Disponível de New York - Cotações às quintas-feiras - O período dêste gráfico inicia-se em setembro de 1963 e finda em maio de 1965

Í N D I C E

	Páginas
Produção Exportável do Brasil	1
Produção Exportável do Estado de São Paulo	2
Produção Exportável do Estado de Minas Gerais	4
Produção Exportável do Estado do Paraná	5
Produção Exportável do Estado do Espírito Santo	6
Produção Exportável - Cafés Registrados nos Portos	7
Produção Exportável - Movimento Mensal Acumulado dos Registros Efetuados pelos Estados Produtores, Segundo as Dependências de Registro (Safra 1964/65)	8
Produção Exportável - Movimento Mensal Acumulado dos Registros Efetuados pelos Estados Produtores, Segundo os Portos (Safra 1964/65)	9
Produção Exportável - Movimento Mensal Acumulado dos Registros Efetuados pelos Estados Produtores, Segundo as Dependências de Registro (Safra 1963/64)	10
Produção Exportável - Movimento Mensal Acumulado dos Registros Efetuados pelos Estados Produtores, Segundo os Portos (Safra 1963/64)	11
Preço Médio de Café Pago ao Produtor no Interior do Estado de São Paulo - Café Beneficiado - Lote Corrido	12
Preço Médio de Café Pago ao Produtor no Interior do Estado do Paraná - Café Beneficiado - Lote Corrido	13
Preço Médio de Café Pago ao Produtor no Interior do Estado de M. Gerais - Café Beneficiado - Lote Corrido	14
Preço Médio de Café Pago ao Produtor no Interior do Estado do Esp.Santo - Café Beneficiado - Lote Corrido	15
Preço Médio de Café Pago ao Produtor no Interior do Estado do R. Janeiro- Café Beneficiado - Lote Corrido	16
Preço Médio de Café Pago ao Produtor no Interior do Estado de M. Grosso - Café Beneficiado - Lote Corrido	17
Exportação Brasileira de Café (1939/1965)	18
Valor da Exportação Brasileira Para o Exterior - Realce do Contingente do Café	19
Exportação Brasileira de Café - Discriminação pelos Países de Destino - Classificação segundo o tipo	20
Exportação Brasileira de Café - Discriminação pelos Países de Destino - Classificação segundo a bebida e a fava	28
Exportação Brasileira de Café - Discriminação pelos Portos de Procedência - Classificação segundo o tipo	36
Exportação Brasileira de Café - Discriminação pelos Portos de Procedência - Classificação segundo a bebida e a fava	38
Exportação Brasileira de Café - Discriminação Trimestral, por Ano Convênio, Segundo o Destino (1960/61)	40
Exportação Brasileira de Café - Discriminação Trimestral, por Ano Convênio, Segundo o Destino (1961/62)	42
Exportação Brasileira de Café - Discriminação Trimestral, por Ano Convênio, Segundo o Destino (1962/63)	44
Exportação Brasileira de Café - Discriminação Trimestral, por Ano Convênio, Segundo o Destino (1963/64)	46
Exportação Brasileira de Café - Discriminação Mensal por Ano Civil (1946/1965)	48
Exportação Brasileira de Café - Discriminação Mensal, Segundo os Anos Agrícolas (1946/47 - 1964/65)	49
Exportação Brasileira de Café - Discriminação Mensal, Segundo os Anos Cafeeiros da OIC (1946/47-1964/65)	50
Exportação Brasileira de Café - Segundo os Portos e Países de Destino	51
Exportação Brasileira de Café - Discriminação pelos Portos de Procedência	56
Exportação Brasileira de Café - Preço Médio FOB Anual de uma Saca de Café (1946/1964)	62
Exportação Brasileira de Café - Discriminação da Nacionalidade das Emprêsas Marítimas Transportadoras	63
Café Disponível nos Portos	65
Consumo Interno de Café em Grão Crú	73
Cotação Mensal dos Diversos Cafés no Disponível de Nova York	76
ANEXO - GRÁFICOS	

PRODUÇÃO EXPORTÁVEL DO BRASIL
PERÍODO DE 1934/35 a 1963/64

Unidade: 1 000 sacas de 60 quilos

SAFRAS	ESTADOS PRODUTORES											
	TOTAL	São Paulo	Minas Gerais	Paraná	Espírito Santo	Rio de Janeiro	Goiás	Bahia	Pernambuco	Mato Grosso	Sta. Catarina	Paraíba
1934/35...	18 509	11 735	3 780	260	1 350	893	75	293	123	-	-	-
1935/36...	20 927	13 522	3 686	613	1 623	995	45	265	178	-	-	-
1936/37...	26 359	17 780	4 640	547	1 813	931	73	452	123	-	-	-
1937/38...	24 351	15 888	4 914	1 066	1 415	711	53	281	23	-	-	-
1938/39...	23 221	15 615	3 872	579	1 787	900	45	319	104	-	-	-
1939/40...	19 138	12 365	3 170	1 108	1 500	650	23	210	112	-	-	-
1940/41...	16 456	10 217	3 196	932	1 180	507	62	199	163	-	-	-
1941/42...	15 797	9 275	2 575	836	1 984	614	36	355	122	-	-	-
1942/43...	13 613	8 528	2 165	550	1 433	518	60	236	123	-	-	-
1943/44...	12 160	5 936	3 141	160	1 866	728	57	148	124	-	-	-
1944/45...	9 137	4 722	1 875	579	1 278	216	25	242	200	-	-	-
1945/46...	12 701	6 101	2 872	674	1 992	672	42	154	194	-	-	-
1946/47...	14 019	8 874	2 176	1 138	1 207	271	78	162	113	0	-	-
1947/48...	13 572	6 523	2 753	1 550	2 042	445	69	101	88	1	-	-
1948/49...	16 952	11 173	2 413	1 885	1 032	142	158	89	41	19	-	-
1949/50...	16 303	7 391	3 214	2 318	2 543	586	28	102	99	18	4	-
1950/51...	16 754	8 118	2 751	4 026	1 388	210	43	115	94	7	2	-
1951/52...	15 021	6 261	3 374	2 843	2 040	324	22	88	64	5	-	-
1952/53...	16 100	7 185	1 843	5 048	1 530	208	91	133	60	2	-	-
1953/54...	15 148	6 162	3 372	3 198	1 828	235	97	197	50	5	-	4
1954/55...	14 512	7 333	3 172	1 337	1 848	287	208	185	132	7	-	3
1955/56...	22 064	9 268	3 743	6 306	2 048	231	93	234	129	8	-	4
1956/57...	12 535	6 019	1 930	2 178	1 561	160	218	252	214	2	-	1
1957/58...	21 628	9 538	3 696	4 731	2 505	159	659	176	152	12	0	0
1958/59...	26 807	10 697	4 236	8 591	2 572	247	363	52	48	1	-	0
1959/60...	43 816	15 601	4 494	20 410	1 907	362	736	92	119	87	8	0
1960/61...	29 848	8 238	3 476	14 322	3 102	238	98	143	118	104	9	0
1961/62...	35 860	11 558	3 600	17 942	1 796	287	338	57	217	52	13	-
1962/63...	28 666	4 998	2 500	17 983	2 407	80	172	93	146	280	7	-
1963/64...	23 153	9 579	2 165	9 157	1 576	167	185	97	163	54	10	-

NOTA: - Considera-se "produção exportável" a quantidade de café despachada para os portos e registrada no IBC ; destinando-se à exportação ou ao consumo dêsses portos.
A partir da safra 1958/59 até a 1960/61, inclui as séries excedentes (consumo interno e expurgo).

PRODUÇÃO EXPORTÁVEL DO ESTADO DE SÃO PAULO

DISCRIMINAÇÃO POR ZONAS FISIOGRÁFICAS
SAFRAS - 1 955/56 a 1 963/64

Unidade: 1 000 sacas de 60 quilos

ZONAS FISIOGRÁFICAS	SAFRAS								
	1955/56	1956/57	1957/58	1958/59	1959/60	1960/61	1961/62	1962/63	1963/64
A) NÚMEROS ABSOLUTOS									
L. São Sebastião	-	-	-	-	0	-	0	0	0
Médio Paraíba	11	2	7	9	44	40	17	9	18
Alto Paraíba	1	-	1	1	8	4	4	2	2
Mantiqueira	-	-	-	-	-	0	1	1	0
Litoral de Santos	-	-	-	-	0	0	-	0	-
Baixada do Ribeira	-	-	1	1	17	5	7	3	2
S.José do R.Pardo	260	204	242	327	343	286	341	141	280
Bragança	221	117	142	205	254	223	209	97	108
São Paulo	86	63	90	143	224	151	150	64	256
Parapiacaba	-	1	1	1	0	0	0	0	0
Alto Ribeira	-	-	-	1	1	-	-	1	-
Pirassununga	46	26	50	76	85	52	61	28	50
Rio Claro	44	36	49	66	77	48	54	26	33
Piracicaba	98	37	55	104	93	106	47	39	47
Campos Gerais	7	5	11	15	39	38	30	10	31
Itaporanga	18	5	40	43	68	75	54	22	20
Franca	126	127	508	233	463	129	303	134	147
Ribeirão Preto	319	209	554	360	741	325	321	202	230
Araraquara	51	94	124	170	198	124	165	65	81
S.Carlos e Jaú	341	296	403	622	619	410	292	214	196
Botucatú	400	213	365	421	536	526	366	201	270
Pirajú	405	234	413	326	716	379	503	210	243
Barretos	797	222	534	231	572	171	390	204	248
Rio Preto	401	583	838	856	1 266	480	1 144	390	876
Catanduva	689	883	777	1 109	1 235	780	937	452	793
Baurú	964	819	826	1 312	1 217	790	636	468	517
Araçatuba	782	394	589	677	1 073	366	730	324	590
Marília	2 302	1 174	1 838	2 288	3 406	1 778	2 745	1 088	2 627
Assis	429	144	413	440	854	508	570	237	279
Pres.Prudente	312	24	94	71	197	64	92	60	97
Pereira Barreto	106	59	270	237	569	125	607	135	825
Andradina	51	48	300	346	680	251	775	169	710
Pres.Venceslau	1	0	3	6	6	4	7	2	3
Total:	9 268	6 019	9 538	10 697	15 601	8 238	11 558	4 998	9 579

NOTA: Os totais parciais da safra 62/63 não apurados em virtude de acúmulo de serviço com a pesquisa IBC/OEA, foram calculados com base nas médias percentuais dos anos anteriores.

PRODUÇÃO EXPORTÁVEL DO ESTADO DE SÃO PAULO
DISCRIMINAÇÃO POR ZONAS FISIOGRÁFICAS
SAFRAS - 1 955/56 a 1 963/64

Unidade: 1 000 sacas de 60 quilos

ZONAS FISIOGRÁFICAS	SAFRAS								
	1955/56	1956/57	1957/58	1958/59	1959/60	1960/61	1961/62	1962/63	1963/64
B) NÚMEROS PERCENTUAIS									
L. São Sebastião	-	-	-	-	0,0	-	0,0	0,0	0,0
Médio Paraíba	0,1	0,0	0,1	0,1	0,3	0,5	0,1	0,2	0,2
Alto Paraíba	0,0	-	0,0	0,0	0,1	0,0	0,0	0,0	0,0
Mantiqueira	-	-	-	-	-	0,0	0,0	0,0	0,0
Litoral de Santos	-	-	-	-	0,0	0,0	-	0,0	-
Baixada do Ribeira	-	-	0,0	0,0	0,0	0,1	0,1	0,1	0,0
S.José do R.Pardo	2,8	3,4	2,5	3,1	2,2	3,5	3,0	2,8	3,0
Bragança	2,4	1,9	1,5	1,9	1,6	2,7	1,8	1,9	1,1
São Paulo	0,9	1,0	0,9	1,3	1,4	1,8	1,3	1,3	2,7
Parapiacaba	-	0,0	0,0	0,0	0,0	0,0	0,0	0,0	0,0
Alto Ribeira	-	-	-	0,0	0,0	-	-	0,0	-
Pirassununga	0,6	0,4	0,5	0,7	0,5	0,6	0,5	0,6	0,5
Rio Claro	0,5	0,6	0,5	0,6	0,5	0,6	0,5	0,5	0,3
Piracicaba	1,1	0,6	0,6	0,1	0,6	1,3	0,4	0,8	0,5
Campos Gerais	0,1	0,1	0,1	0,1	0,2	0,5	0,3	0,2	0,3
Itaporanga	0,2	0,1	0,4	0,4	0,4	0,9	0,5	0,4	0,2
Franca	1,3	2,1	5,3	2,2	3,0	1,6	2,6	2,7	1,5
Ribeirão Preto	3,4	3,5	5,8	3,4	4,7	3,9	2,8	4,0	2,4
Araraquara	0,6	1,6	1,3	1,6	1,3	1,5	1,4	1,3	0,8
São Carlos e Jaú	3,7	4,9	4,2	5,8	4,0	5,0	2,5	4,3	2,0
Botucatú	4,3	3,5	3,8	3,9	3,4	6,4	3,2	4,0	2,8
Pirajú	4,4	3,9	4,3	3,0	4,6	4,6	4,4	4,2	2,5
Barretos	8,6	3,7	5,6	2,2	3,7	2,1	3,4	4,1	2,6
Rio Preto	4,3	9,7	8,8	8,1	8,1	5,8	9,9	7,8	9,2
Catanduva	7,4	14,7	8,1	10,6	7,9	9,5	8,1	9,0	8,3
Baurú	10,4	13,6	8,7	12,5	7,8	9,6	5,5	9,4	5,4
Araçatuba	8,4	6,5	6,2	6,3	6,9	4,4	6,2	6,5	6,2
Marília	24,8	19,6	19,6	21,8	21,9	21,6	23,7	21,9	27,6
Assis	4,6	2,4	4,3	4,1	5,5	6,2	4,9	4,7	2,9
Pres. Prudente	3,4	0,4	1,0	0,7	1,3	0,8	0,8	1,2	1,0
Pereira Barreto	1,1	1,0	2,8	2,2	3,6	1,5	5,3	2,7	8,6
Andradina	0,6	0,8	3,1	3,2	4,4	3,0	6,7	3,4	7,4
Pres. Venceslau	0,0	0,0	0,0	0,1	0,0	0,0	0,1	0,0	0,0
Total:	100,0	100,0	100,0	100,0	100,0	100,0	100,0	100,0	100,0

NOTA: Os totais parciais da safra 62/63 não apurados em virtude de acúmulo de serviço com a pesquisa IBC/OEA, foram calculados com base nas médias percentuais dos anos anteriores.

PRODUÇÃO EXPORTÁVEL DO ESTADO DE MINAS GERAIS

DISCRIMINAÇÃO DAS REGIÕES CARACTERÍSTICAS DE BEBIDAS E AS ZONAS FISIOGRÁFICAS

SAFRAS - 1955 / 56 a 1963 / 64

Unidade: 1 000 sacas de 60 quilos

ZONAS FISIOGRÁFICAS	SAFRAS								
	1955/56	1956/57	1957/58	1958/59	1959/60	1960/61	1961/62	1962/63	1963/64
	A) NÚMEROS ABSOLUTOS								
CAFÉS FINOS	2 158	852	1 776	2 209	2 392	1 664	1 955	1 275	1 133
Alto Paranaíba	105	74	172	152	177	81	129	88	74
Alto S.Francisco	106	82	220	230	201	75	228	113	99
C. das Vertentes	282	102	227	326	282	154	207	152	88
Sul	1 661	588	1 139	1 497	1 722	1 353	1 388	917	871
Triângulo	4	6	18	4	10	1	3	5	1
CAFÉS "RIO"	1 585	1 078	1 900	2 027	2 102	1 812	1 645	1 225	1 032
Al. Jequitinhonha	3	5	7	6	0	2	1	2	5
Mata	1 110	745	1 194	1 287	1 366	1 190	1 113	810	720
M. Jequitinhonha	6	11	13	1	2	7	5	5	1
Metalurgica	41	14	32	36	39	31	3	20	6
Mucurí	92	122	102	102	85	177	151	90	64
Rio Doce	333	181	562	595	610	405	372	298	236
ESTADO	3 743	1 930	3 676	4 236	4 494	3 476	3 600	2 500	2 165
	B) NÚMEROS PERCENTUAIS								
CAFÉS FINOS	57,6	44,1	48,3	52,1	53,2	47,9	54,3	51,0	52,3
Alto Paranaíba	2,8	3,8	4,7	3,6	3,9	2,4	3,6	3,5	3,4
Alto S.Francisco	2,8	4,2	6,0	5,4	4,5	2,2	6,3	4,5	4,6
C. das Vertentes	7,5	5,3	6,1	7,7	6,3	4,4	5,7	6,1	4,1
Sul	44,4	30,5	31,0	35,3	38,3	38,9	38,6	36,7	40,2
Triângulo	0,1	0,3	0,5	0,1	0,2	0,0	0,1	0,2	0,0
CAFÉS "RIO"	42,4	55,9	51,7	47,9	46,8	52,1	45,7	49,0	47,7
Al. Jequitinhonha	0,1	0,3	0,2	0,1	0,0	0,1	0,0	0,1	0,2
Mata	29,7	38,6	32,4	30,4	30,4	34,2	30,9	32,4	33,3
M. Jequitinhonha	0,2	0,6	0,1	0,0	0,0	0,2	0,1	0,2	0,0
Metalurgica	1,1	0,7	0,9	0,9	0,9	0,9	0,1	0,8	0,3
Mucurí	2,4	6,3	2,8	2,4	1,9	5,1	4,2	3,6	3,0
Rio Doce	8,9	9,4	15,3	14,1	13,6	11,6	10,4	11,9	10,9
ESTADO	100,0	100,0	100,0	100,0	100,0	100,0	100,0	100,0	100,0

NOTA: Os totais parciais da safra 1962/63, não apurados em virtude de acúmulo de serviço com a pesquisa IBC/OEA, foram calculados com base nas médias percentuais dos anos anteriores.

PRODUÇÃO EXPORTÁVEL DO ESTADO DO PARANÁ
DISCRIMINAÇÃO DAS REGIÕES E ZONAS FISIOGRÁFICAS
SAFRAS - 1955 / 56 a 1963 / 64

Unidade: 1 000 sacas de 60 quilos

ZONAS FISIOGRÁFICAS	SAFRAS								
	1955/56	1956/57	1957/58	1958/59	1959/60	1960/61	1961/62	1962/63	1963/64
A) NÚMEROS ABSOLUTOS									
Litoral	-	0	0	3	2	0	1	2	0
Alto Ribeira	1	-	-	-	0	1	0	2	-
Castro	-	-	-	-	1	-	0	0	-
Curitiba	2	1	0	0	2	1	-	2	0
Campos Gerais	-	0	-	-	-	9	1	3	0
Tomazina	208	78	132	166	355	251	336	368	142
Alto Ivaí	2	0	-	-	0	7	7	5	-
Irati	0	-	-	0	-	1	0	0	0
Oeste	1 118	356	311	2 690	7 371	6 732	6 484	6 049	3 255
Norte	4 975	1 743	4 288	5 732	12 678	7 319	11 109	11 549	5 760
Campos do Oeste	-	-	-	-	1	1	4	3	-
TOTAL	6 306	2 178	4 731	8 591	20 410	14 322	17 942	17 983	9 157
B) NÚMEROS PERCENTUAIS									
Litoral	-	0,0	0,0	0,1	0,0	0,0	0,0	0,0	0,0
Alto Ribeira	0,0	-	-	-	0,0	0,0	0,0	0,0	-
Castro	-	-	-	-	0,0	-	0,0	0,0	-
Curitiba	0,1	0,1	0,0	0,0	0,0	0,0	-	0,0	0,0
Campos Gerais	-	0,0	-	-	-	0,1	0,0	0,0	0,0
Tomazina	3,3	3,6	2,8	1,9	1,8	1,8	1,9	2,1	1,6
Alto Ivaí	0,0	0,0	-	-	0,0	0,0	0,1	0,1	-
Irati	0,0	-	-	0,0	-	0,0	0,0	0,0	0,0
Oeste	17,7	16,3	6,6	31,3	36,1	47,0	36,1	33,6	35,5
Norte	78,9	80,0	90,6	66,7	62,1	51,1	61,9	64,2	62,9
Campos do Oeste	-	-	-	-	0,0	0,0	0,0	0,0	-
TOTAL	100,0	100,0	100,0	100,0	100,0	100,0	100,0	100,0	100,0

NOTA: Os totais parciais da safra 1962/63, não apurados em virtude de acúmulo de serviço com a pesquisa IBC/OEA, foram calculados com base nas médias percentuais dos anos anteriores.

PRODUÇÃO EXPORTÁVEL DO ESTADO DO ESPÍRITO SANTO
DISCRIMINAÇÃO DAS REGIÕES E ZONAS FISIOGRÁFICAS
SAFRAS - 1955 / 56 a 1963 / 64

Unidade: 1 000 sacas de 60 quilos

ZONAS FISIOGRÁFICAS	SAFRAS								
	1955/56	1956/57	1957/58	1958/59	1959/60	1960/61	1961/62	1962/63	1963/64
	A) NÚMEROS ABSOLUTOS								
REGIÃO NORTE	104	147	491	244	109	314	222	248	427
Norte	49	79	402	196	82	240	165	180	357
Baixo Rio Doce	55	68	89	48	27	74	57	68	70
REGIÃO SUL	1 944	1 414	2 014	2 328	1 798	2 788	1 574	2 159	1 149
Rio Doce	637	608	859	1 281	912	1 408	800	1 004	481
Vitória	149	119	110	79	69	126	111	125	114
Itapemirim	35	28	21	17	36	30	17	29	44
Serr. do Centro	282	167	371	155	169	260	219	257	171
Serr. do Sul	841	492	653	796	612	964	427	744	339
ESTADO	2 048	1 561	2 505	2 572	1 907	3 102	1 796	2 407	1 576
	B) NÚMEROS PERCENTUAIS								
REGIÃO NORTE	5,1	9,4	19,6	9,5	5,7	10,1	12,4	10,3	27,1
Norte	2,4	5,1	16,0	7,6	4,3	7,7	9,2	7,5	22,7
Baixo Rio Doce	2,7	4,3	3,6	1,9	1,4	2,4	3,2	2,8	4,4
REGIÃO SUL	94,9	90,6	80,4	90,5	94,3	89,9	87,6	89,7	72,9
Rio Doce	31,1	39,0	34,3	49,8	47,8	45,4	44,5	41,7	30,5
Vitória	7,3	7,6	4,4	3,1	3,6	4,0	6,2	5,2	7,2
Itapemirim	1,7	1,8	0,8	0,7	1,9	1,0	0,9	1,2	2,8
Serr. do Centro	13,8	10,7	14,8	6,0	8,9	8,4	12,2	10,7	10,9
Serr. do Sul	41,0	31,5	26,1	30,9	32,1	31,1	23,8	30,9	21,5
ESTADO	100,0	100,0	100,0	100,0	100,0	100,0	100,0	100,0	100,0

NOTA: Os totais parciais da safra 1962 / 63, não apurados em virtude de acúmulo de serviço com a pesquisa IBC/OEA, foram calculados com base nas médias percentuais dos anos anteriores.

PRODUÇÃO EXPORTÁVEL

CAFÉS REGISTRADOS NOS PORTOS

SAFRAS 1950/51 a 1963/64

Unidades: 1 000 sacas de 60 quilos

SAFRAS	PORTOS								
	TOTAL	SANTOS	RIO DE JANEIRO	PARANAGUÁ	VITÓRIA	ANGRA DOS REIS	SALVADOR	RECIFE	NITERÓI E OUTROS
1950/51	16 754	7 902	4 360	3 255	861	193	88	94	-
1951/52	15 021	5 759	5 074	2 694	1 930	325	76	64	-
1952/53	16 100	7 530	3 048	1 032	4 142	177	111	60	-
1953/54	15 148	7 226	3 761	2 575	1 339	36	161	50	-
1954/55	14 512	7 512	4 018	1 204	1 381	140	155	102	-
1955/56	22 064	10 871	4 686	4 521	1 441	274	164	107	-
1956/57	12 535	6 717	2 737	1 519	1 099	113	174	176	-
1957/58	21 628	10 792	4 725	3 351	1 955	509	159	137	-
1958/59	26 807	11 617	4 819	6 675	1 992	1 452	45	48	160
1959/60	43 816	16 329	9 429	13 769	1 345	2 279	72	124	466
1960/61	29 848	10 747	4 699	9 128	2 403	1 799	118	136	818
1961/62	35 860	14 397	3 125	12 856	1 703	1 774	49	215	1 741 (1)
1962/63	28 666	11 380	2 566	10 410	2 445	813	92	147	813 (2)
(*) 1963/64	23 153	9 133	3 263	6 881	1 607	492	57	158	1 562 (3)

NOTAS: (*) Registro até 31.1.64

(1) Inclusive 17 sacas registradas em São Francisco do Sul.

(2) Inclusive 7 sacas registradas em São Francisco do Sul.

(3) Inclusive 352 sacas registradas em Antonina, 10 registradas em São Francisco do Sul e 125 registradas em São Sebastião.

PRODUÇÃO EXPORTÁVEL

1) MOVIMENTO MENSAL ACUMULADO DOS REGISTROS EFETUADOS PELOS ESTADOS PRODUTORES, SEGUNDO AS DEPENDÊNCIAS DE REGISTRO

SAFRA 1964 / 65

Unidades: 1 000 sacas de 60 quilos

ESTADOS E PORTOS	MESES											
	Julho	Agôsto	Setembro	Outubro	Novembro	Dezembro	Janeiro	Fevereiro	Março	Abril	Maio	Junho
SÃO PAULO	582	1 195	1 621	2 111	2 569	2 924	3 210	3 603	4 409	4 952	5 610	6 198
Santos	337	764	1 116	1 486	1 844	2 146	2 387	2 703	3 472	3 993	4 625	5 174
Rio de Janeiro	142	283	376	446	514	549	586	695	662	676	687	707
Niterói	34	60	94	122	149	163	167	186	192	194	207	220
Angra dos Reis	9	28	35	55	62	66	70	79	83	89	91	97
MINAS GERAIS	81	165	256	372	502	616	714	897	1 128	1 382	1 575	1 768
Santos	6	11	21	31	55	81	107	139	171	217	232	252
Rio de Janeiro	67	190	198	284	365	440	505	644	824	1 024	1 192	1 358
Vitória	2	7	12	15	21	29	33	38	53	55	67	73
Niterói	5	16	24	38	56	61	63	70	75	76	78	79
Angra dos Reis	1	1	1	4	5	5	6	6	5	6	6	6
PARANÁ	519	1 137	1 877	2 842	3 007	4 645	5 165	5 719	6 165	6 528	6 835	7 013
Santos	24	64	135	181	241	294	321	335	360	380	417	453
Paranaguá	340	795	1 379	2 208	3 020	3 710	4 191	4 696	5 089	5 402	442	415
Rio de Janeiro	128	216	278	327	360	386	394	401	406	408	5 659	5 770
Niterói	4	14	19	21	21	21	21	21	21	21	21	30
Angra dos Reis	23	34	51	79	113	140	148	159	162	163	164	165
Antonina	-	14	21	26	52	84	90	107	127	154	162	180
ESPÍRITO SANTO	196	283	349	422	529	606	687	805	960	1 141	1 387	1 650
Rio de Janeiro	7	10	14	24	30	31	36	47	79	127	149	158
Vitória	189	273	335	398	498	574	648	755	877	1 004	1 228	1 482
Niterói	-	-	-	-	1	1	3	3	4	10	10	10
RIO DE JANEIRO	6	11	21	32	43	52	57	70	83	95	108	196
Rio de Janeiro	6	9	17	28	34	38	41	50	57	64	75	103
Vitória	0	0	1	1	2	3	4	4	4	4	4	4
Niterói	-	2	3	3	7	11	12	16	22	27	29	29
BAHIA	5	13	22	37	60	93	116	141	160	184	206	207
Rio de Janeiro	3	5	11	16	30	37	40	47	55	59	60	61
Vitória	-	0	1	1	4	5	6	8	8	8	8	8
Salvador	2	8	10	20	26	51	70	86	97	117	138	138
Niterói	-	-	-	-	-	-	-	-	0	0	-	-
PERNAMBUCO	5	16	33	47	65	80	91	98	106	114	127	146
Rio de Janeiro	1	2	7	11	12	14	16	17	17	19	20	20
Recife	4	14	26	36	53	66	75	81	89	95	107	126
MATO GROSSO	-	9	18	29	39	46	51	56	56	56	56	58
Santos	-	9	18	25	32	38	43	45	46	46	45	47
Rio de Janeiro	-	-	0	4	6	7	7	10	9	9	10	10
Angra dos Reis	-	-	-	0	1	1	1	1	1	1	1	1
GOIÁS	1	1	5	8	12	14	16	18	19	21	30	22
Santos	1	1	3	6	8	10	11	13	14	14	23	14
Rio de Janeiro	0	0	2	2	4	4	5	5	5	7	7	8
SANTA CATARINA	1	2	3	5	7	9	9	11	12	13	13	13
Rio de Janeiro	-	-	1	1	2	3	3	3	3	4	3	3
São Francisco do Sul	1	2	2	4	5	6	6	8	9	9	10	10
CEARÁ	-	-	-	0	0	0	0	0	0	0	0	0
Rio de Janeiro	-	-	-	0	0	0	0	0	0	0	0	0
PARAÍBA	-	-	-	1	4	6	7	8	9	9	10	10
Rio de Janeiro	-	-	-	1	4	6	7	8	9	9	10	10
TOTAL	1 396	2 772	4 205	5 906	7 637	9 091	10 123	11 424	13 107	14 495	15 956	17 221

PRODUÇÃO EXPORTÁVEL

2) MOVIMENTO MENSAL ACUMULADO DAS LIBERAÇÕES EFETUADAS PELOS ESTADOS PRODUTORES, SEGUNDO OS PORTOS

SAFRA 1964 / 65

Unidade: 1 000 sacas de 60 quilos

ESTADOS E PORTOS	MESES											
	Julho	Agôsto	Setembro	Outubro	Novembro	Dezembro	Janeiro	Fevereiro	Março	Abril	Maio	Junho
SÃO PAULO	146	692	1 213	1 636	1 999	2 269	2 427	2 752	2 890	2 992	3 162	3 292
Santos	48	482	750	1 065	1 326	1 536	1 661	1 902	1 991	2 078	2 221	2 316
Rio de Janeiro	67	217	358	414	490	515	549	602	656	643	654	666
Niterói	23	54	77	115	133	154	157	177	183	191	204	218
Angra dos Reis	8	13	28	42	50	58	60	71	74	80	83	32
MINAS GERAIS	48	114	224	316	461	528	583	635	733	917	984	1 033
Santos	4	8	14	22	44	51	62	84	88	94	106	110
Rio de Janeiro	99	89	178	246	334	383	429	507	591	700	751	733
Vitória	1	5	12	15	30	24	28	31	37	42	44	45
Niterói	3	11	19	30	43	59	59	68	72	76	78	79
Angra dos Reis	1	1	1	3	4	5	5	5	5	5	5	6
PARANÁ	228	630	1 127	1 621	2 017	2 296	2 644	2 899	3 193	3 319	3 537	3 681
Santos	1	91	46	64	95	107	113	117	118	122	134	145
Paranaguá	153	375	753	1 137	1 405	1 597	1 315	2 125	2 325	2 472	398	400
Rio de Janeiro	56	173	255	300	340	360	378	385	332	395	2 667	2 771
Niterói	9	11	18	20	21	21	21	21	21	21	21	27
Angra dos Reis	15	27	34	74	104	125	129	145	155	155	155	157
Antonina	-	13	21	26	52	80	88	106	122	154	162	181
ESPÍRITO SANTO	127	250	341	405	511	589	664	758	873	1 020	1 105	1 187
Rio de Janeiro	3	7	11	22	28	31	36	41	79	17	143	154
Vitória	124	243	330	383	482	557	626	714	802	833	952	1 023
Niterói	-	-	-	-	1	1	2	3	4	10	10	10
RIO DE JANEIRO	3	3	20	30	40	48	54	66	75	86	95	99
Rio de Janeiro	3	7	16	25	93	36	33	46	52	57	63	66
Vitória	-	1	1	2	2	3	4	4	4	4	4	4
Niterói	-	1	3	3	5	9	11	16	29	25	28	29
BAHIA	2	11	13	29	50	61	66	74	82	88	89	90
Rio de Janeiro	-	3	9	14	27	35	40	45	53	59	60	61
Vitória	-	0	1	1	3	5	8	8	8	8	8	8
Niterói	-	-	-	-	-	-	-	-	-	0	21	21
Salvador	2	8	9	14	20	21	21	21	21	21	-	-
PERNAMBUCO	4	16	92	46	65	80	90	98	106	113	122	146
Rio de Janeiro	-	2	6	10	12	14	16	17	17	18	20	20
Recife	4	14	26	36	53	66	74	81	89	35	102	126
MATO GROSSO	-	-	3	10	18	22	25	28	29	30	30	30
Santos	-	-	3	10	15	13	21	22	24	24	24	24
Rio de Janeiro	-	-	0	0	2	2	3	5	5	5	5	5
Angra dos Reis	-	-	-	-	1	1	1	1	0	1	1	1
GOIÁS	-	0	1	4	3	12	14	16	17	18	21	21
Santos	-	-	0	3	6	8	10	11	12	13	14	14
Rio de Janeiro	-	-	1	1	3	4	4	5	5	5	7	7
SANTA CATARINA	1	1	2	5	7	9	3	10	12	13	19	13
Rio de Janeiro	-	-	1	1	2	3	3	3	3	4	9	3
São Francisco do Sul	1	1	1	4	5	6	6	7	3	3	10	10
CEARÁ	-	-	-	0	0	0	0	0	0	0	0	0
Rio de Janeiro	-	-	-	0	0	0	0	0	0	0	0	0
PARAÍBA	-	-	-	0	4	5	6	7	8	3	10	10
Rio de Janeiro	-	-	-	0	4	5	6	7	8	9	10	10
TOTAL	559	1 723	2 982	4 102	5 181	5 313	6 582	7 403	8 024	8 605	3 168	9 602

PRODUÇÃO EXPORTÁVEL

1) MOVIMENTO MENSAL ACUMULADO DOS REGISTROS EFETUADOS PELOS ESTADOS PRODUTORES, SEGUNDO AS DEPENDÊNCIAS DE REGISTRO

SAFRA - 1963 / 64

Unidade: 1 000 sacas de 60 quilos

ESTADOS E PORTOS	TOTAL DA SAFRA	MESES											
		Julho	Agosto	Setembro	Outubro	Novembro	Dezembro	Janeiro	Fevereiro	Março	Abril	Maio	Junho
SÃO PAULO	9 579	821	2 535	4 238	6 243	7 199	7 859	8 297	8 559	8 967	9 247	9 475	9 550
Santos	7 895	767	2 360	3 885	5 664	6 465	6 998	7 311	7 487	7 692	7 793	7 865	7 803
Rio de Janeiro	795	25	03	185	295	375	436	452	436	577	661	745	786
Angra dos Reis	200	10	41	71	113	132	156	169	177	155	193	[illegible]	200
Niterói	570	19	51	97	155	227	245	327	362	431	499	[illegible]	[illegible]
São Sebastião	119	-	-	-	-	-	24	47	47	82	101	102	[illegible]
MINAS GERAIS	2 155	284	602	994	1 298	1 408	1 641	1 704	1 798	1 931	2 062	2 129	2 159
Santos	512	72	158	253	327	374	422	437	451	476	496	506	512
Rio de Janeiro	1 230	189	344	579	729	817	906	941	1 000	1 076	1 152	1 207	1 222
Vitória	133	4	22	63	90	104	118	120	124	126	131	131	133
Angra dos Reis	41	5	13	21	32	35	37	38	38	39	40	40	41
Niterói	248	14	45	78	110	138	156	168	185	214	242	244	247
São Sebastião	1	-	-	-	-	-	-	-	-	-	1	1	1
PARANÁ	9 157	421	1 485	2 532	4 142	4 965	5 839	6 611	6 886	7 372	7 916	8 508	8 835
Santos	561	40	150	94	149	215	273	308	344	417	465	492	502
Rio de Janeiro	926	58	104	123	171	226	205	336	455	634	761	869	925
Paranagua	6 881	298	1 187	2 243	3 682	4 317	4 964	5 598	5 664	5 851	6 155	6 478	6 630
Angra dos Reis	247	21	40	64	109	132	163	172	175	196	209	234	247
Niterói	185	4	4	8	31	50	80	101	114	137	148	184	185
Antonina	352	-	-	-	-	17	74	96	114	137	173	249	342
São Sebastião	5	-	-	-	-	-	-	-	-	-	-	2	4
ESPÍRITO SANTO	1 576	318	674	876	1 090	1 225	1 286	1 340	1 395	1 476	1 536	1 561	1 573
Rio de Janeiro	101	43	55	63	66	68	73	75	77	87	90	98	101
Vitória	1 470	275	614	808	1 018	1 151	1 208	1 260	1 312	1 383	1 440	1 457	1 466
Niterói	5	-	5	5	6	6	5	5	6	6	6	6	6
RIO DE JANEIRO	167	16	45	71	105	121	125	127	136	149	156	165	166
Santos	0	-	-	0	0	0	0	0	0	0	0	0	0
Rio de Janeiro	124	12	30	54	77	88	94	96	104	114	119	121	122
Vitória	4	-	0	0	0	0	1	0	4	3	4	4	4
Angra dos Reis	1	-	-	-	-	-	-	-	-	-	-	-	-
Niterói	38	4	15	17	28	33	30	31	31	32	33	40	40
BAHIA	97	2	5	12	20	35	47	61	70	83	86	92	97
Rio de Janeiro	40	-	-	1	2	4	7	14	21	23	30	36	40
Salvador	57	2	5	11	18	31	40	47	49	51	56	56	57
PERNAMBUCO	163	20	32	41	56	71	87	114	127	139	153	167	162
Rio de Janeiro	5	-	-	-	-	-	-	-	-	-	-	3	4
Recife	158	20	32	41	56	71	87	114	127	139	153	164	158
MATO GROSSO	54	-	3	14	30	42	46	49	51	52	52	53	53
Santos	41	-	1	10	25	35	39	40	42	42	42	43	43
Rio de Janeiro	5	-	-	-	-	0	0	1	1	2	2	2	2
Angra dos Reis	3	-	1	2	2	2	2	3	3	3	9	3	3
Niterói	5	-	1	2	3	5	5	5	5	5	5	5	5
GOIÁS	185	7	31	74	118	160	164	169	173	176	177	164	185
Santos	123	3	9	40	73	107	115	118	120	122	122	123	123
Rio de Janeiro	37	1	7	13	22	27	29	30	32	33	34	34	35
Angra dos Reis	1	-	-	-	-	-	-	1	1	1	1	1	1
Niterói	24	3	15	21	23	26	20	20	20	20	20	6	26
SANTA CATARINA	10	-	1	1	2	2	4	5	6	9	10	10	10
São Francisco do Sul	10	-	1	1	2	2	4	5	6	9	10	10	10
TOTAL	23 153	1 889	5 413	8 853	13 094	15 288	17 098	10 477	19 201	20 354	21 395	22 324	22 790

NOTAS: O total do ano inclui cafés registrados até 31/1/65.

PRODUÇÃO EXPORTÁVEL

2) MOVIMENTO MENSAL ACUMULADO DAS LIBERAÇÕES EFETUADAS PELOS ESTADOS PRODUTORES, SEGUNDO OS PORTOS

SAFRA 1963 / 64

Unidade: 1 000 sacas de 60 quilos

ESTADOS E PORTOS	Total até Abril de 1965	MESES											
		Julho	Agôsto	Setembro	Outubro	Novembro	Dezembro	Janeiro	Fevereiro	Março	Abril	Maio	Junho
SÃO PAULO	7 846	525	1 469	2 017	2 653	3 060	3 256	3 435	3 501	3 609	3 740	5 417	5 554
Santos	6 564	474	1 326	1 711	2 155	2 440	2 587	2 653	2 653	2 653	2 653	4 207	4 289
Rio de Janeiro	643	24	73	163	249	315	328	371	403	456	535	587	693
Angra dos Reis	164	9	35	59	106	113	132	269	150	153	160	162	162
Niterói	475	18	35	84	143	192	209	142	295	347	992	461	470
MINAS GERAIS	1 800	251	472	713	935	1 078	1 152	1 256	1 325	1 418	1 500	1 649	1 678
Santos	444	61	121	179	224	239	256	261	261	261	261	327	330
Rio de Janeiro	1 001	170	296	435	545	633	658	735	791	855	912	977	996
Vitória	113	4	21	33	50	64	76	86	90	96	103	112	113
Angra dos Reis	34	2	4	12	23	27	30	142	32	33	33	33	34
Niterói	208	14	30	60	93	115	132	32	151	173	151	200	205
PARANÁ	6 532	336	859	1 337	2 073	2 422	2 642	3 008	3 396	3 932	4 378	4 997	5 499
Santos	415	30	55	62	71	84	100	109	109	109	109	245	247
Rio de Janeiro	816	49	86	102	137	181	195	2 358	345	509	614	719	802
Paranaguá	4 626	235	682	1 123	1 760	2 002	2 092	239	2 619	2 921	3 211	3 487	3 801
Angra dos Reis	216	18	32	42	82	94	127	83	141	162	171	183	211
Niterói	160	4	4	6	23	45	65	136	91	114	122	155	158
Antonina	299	-	-	-	-	16	63	83	97	117	151	208	280
ESPÍRITO SANTO	1 295	248	487	591	741	860	925	1 004	1 060	1 132	1 219	1 262	1 274
Rio de Janeiro	88	36	48	52	56	57	57	62	65	74	78	84	87
Vitória	1 202	212	439	534	680	798	863	937	990	1 053	1 136	1 173	1 182
Niterói	5	-	-	5	5	5	5	5	5	5	5	5	5
RIO DE JANEIRO	129	14	32	51	74	86	92	97	105	112	117	120	122
Santos	0	-	-	0	0	0	0	0	0	0	0	0	0
Rio de Janeiro	102	10	26	44	63	72	75	80	68	93	98	99	100
Vitória	4	-	0	0	0	-	0	0	0	1	1	2	2
Angra dos Reis	1	-	-	-	-	-	-	-	-	-	-	-	-
Niterói	22	4	6	7	11	14	17	17	17	18	18	19	20
BAHIA	78	2	5	8	14	22	30	42	51	63	65	72	77
Rio de Janeiro	37	-	-	1	2	3	4	10	18	24	26	33	37
Salvador	41	2	5	7	12	19	26	32	33	39	39	39	40
PERNAMBUCO	144	17	28	36	48	62	76	90	100	112	124	135	144
Rio de Janeiro	5	-	-	-	-	-	-	-	-	-	-	2	5
Recife	139	17	28	36	48	62	76	90	100	112	124	133	139
MATO GROSSO	43	-	1	3	5	6	7	9	9	11	11	18	19
Santos	32	-	0	0	0	0	1	2	2	3	3	10	11
Rio de Janeiro	5	-	-	-	0	0	0	0	0	1	1	1	1
Angra dos Reis	2	-	0	1	2	2	2	3	9	3	3	3	3
Niterói	4	-	1	2	3	4	4	4	4	4	4	4	4
GOIÁS	136	5	19	22	36	40	52	54	56	55	57	80	81
Santos	103	1	5	11	22	26	38	38	38	37	37	59	59
Rio de Janeiro	19	1	2	2	4	4	4	6	7	7	8	9	10
Angra dos Reis	1	-	-	-	-	-	-	-	0	0	1	1	1
Niterói	13	9	6	9	10	10	10	10	11	11	11	11	11
SANTA CATARINA	8	-	1	1	2	2	4	4	5	8	8	8	8
S. Francisco do Sul	8	-	1	1	2	2	4	4	5	8	8	8	8
TOTAL	18 011	1 398	3 367	4 779	6 581	7 638	8 236	8 999	5 608	10 452	11 219	13 758	14 456

PREÇO MÉDIO DE CAFÉ PAGO AO PRODUTOR NO INTERIOR DE SÃO PAULO
CAFÉ BENEFICIADO (LOTE CORRIDO)

SAFRA 1962/63 e 1963/64

Unidade: cruzeiros por saca beneficiada de 60 quilos

ZONAS	MESES											
	Julho	Agôsto	Set.	Out.	Nov.	Dez.	Jan.	Fev.	Março	Abril	Maio	Junho
1962 / 63												
Araçatuba	5 530	6 050	6 260	6 430	6 440	6 030	6 210	6 380	5 860	6 240	6 560	6 400
Avaré	4 760	6 160	5 730	6 210	6 310	6 120	6 390	6 520	6 020	6 320	6 600	7 280
Campinas	5 160	5 440	5 950	6 470	6 540	6 470	6 630	7 000	6 360	6 700	7 370	6 890
Marília	5 860	6 190	6 200	6 170	6 800	6 470	6 390	6 400	6 170	6 250	6 170	8 100
Presidente Prudente	4 880	5 810	5 970	6 120	6 590	6 800	6 050	6 520	6 800	6 740	6 910	7 840
Ribeirão Prêto	5 660	6 330	6 620	6 650	6 870	7 070	7 020	7 180	7 060	7 200	7 740	7 560
S.J.do Rio Preto	5 660	6 490	6 540	6 690	6 940	6 800	6 790	7 150	6 900	6 560	6 600	7 910
Taubaté	2 800	-	-	-	-	-	-	-	-	-	-	
ESTADO *	5 038	5 981	6 181	6 391	6 641	6 537	6 497	6 721	6 280	6 430	6 650	7 430
1963 / 64												
Araçatuba	8 870	8 740	9 180	10 790	12 160	14 350	21 060	24 130	27 200	27 170	28 700	26 770
Avaré	8 060	9 320	9 200	10 220	12 490	13 050	23 030	23 515	24 000	23 950	23 610	27 630
Campinas	8 550	8 660	8 520	11 200	11 520	13 730	20 930	23 115	25 300	24 710	25 320	24 830
Marília	8 720	9 260	9 800	12 170	12 560	15 310	23 300	25 900	28 500	28 250	28 170	29 000
Presidente Prudente	7 800	8 230	9 200	11 190	-	13 220	22 000	23 500	25 000	26 000	23 000	25 090
Ribeirão Preto	9 930	9 530	9 960	11 490	12 780	14 630	22 880	23 440	24 000	28 580	28 660	29 810
S.J.do Rio Prêto	9 670	9 760	9 980	11 850	14 160	16 200	25 790	27 395	29 000	29 570	27 460	30 050
Taubaté	-	-	-	-	-	-	-	-	-	-	-	-
ESTADO *	8 780	9 160	9 450	11 310	12 580	14 530	22 830	24 665	26 500	26 960	26 860	27 900

NOTA - (*) Média Ponderada -
FONTE: Boletim da Div.de Econ. Rural da Secretaria de Agricultura de São Paulo.

PREÇO MÉDIO DE CAFÉ PAGO AO PRODUTOR NO INTERIOR DO PARANÁ
CAFÉ BENEFICIADO (LOTE CORRIDO)
SAFRAS 1963/64 e 1964/65

Unidades: cruzeiros / sacas 60 quilos

MUNICÍPIOS	MESES											
	Julho	Agôsto	Setembro	Outubro	Novembro	Dezembro	Janeiro	Fevereiro	Março	Abril	Maio	Junho
A) 1963/64												
NOVÍSSIMA												
Cianorte	8 000	9 000	9 000	12 000	11 000	N/C	N/C	N/C	N/C	N/C	N/C	N/C
Maringá	7 000	8 000	8 000	12 000	13 000	14 000	14 000	20 000	23 000	23 000	25 000	28 000
Paranavaí	N/C	N/C	9 000	12 000	12 000	13 000	25 000	25 000	26 000	25 000	22 000	27 000
Umuarama	11 000	7 000	13 000	N/C	N/C	N/C	15 000	25 000	25 000	25 000	25 000	25 000
NOVA												
Apucarana	9 000	9 000	11 000	11 000	11 000	17 000	17 000	20 000	20 000	20 000	18 000	18 000
Arapongas	N/C	10 000	10 000	12 000	19 000	17 000	22 000	26 000	26 000	27 000	N/C	N/C
Mandaguarí	N/C	N/C	N/C	12 000	13 000	15 000	25 000	25 000	24 000	24 000	24 000	28 000
Londrina	7 000	9 000	9 000	9 000	13 000	16 000	20 000	20 000	25 000	25 000	N/C	26 000
Rolândia	8 000	N/C	11 000	12 000	14 000	20 000	22 000	27 000	27 000	25 000	N/C	N/C
VELHA												
Cornélio Procópio	10 000	10 000	10 000	11 000	13 000	13 000	25 000	25 000	27 000	25 000	27 000	27 000
Jacarézinho	7 000	9 000	N/C	12 000	13 000	13 000	15 000	20 000	25 000	23 000	N/C	N/C
B) 1964/65												
NOVÍSSIMA												
Maringá	N/C	N/C	29 000	36 000	36 000	35 000	N/C	N/C	35 000	35 000	...	...
Nova Esperança	N/C	N/C	N/C	N/C	N/C	35 000	N/C	N/C	35 000	35 000	...	...
Paranavaí	N/C	N/C	28 000	35 000	N/C	34 000	N/C	N/C	33 000	32 000	...	...
Umuarama	N/C	N/C	30 000	30 000	30 000	40 000	N/C	N/C	34 000	N/C	...	...
NOVA												
Apucarana	N/C	N/C	29 000	31 000	31 000	31 000	N/C	N/C	33 000	33 000	...	...
Arapongas	N/C	N/C	35 000	33 000	33 000	35 000	N/C	N/C	35 000	35 000	...	...
Mandaguarí	N/C	N/C	28 000	33 000	35 000	35 000	N/C	N/C	31 000	33 000	...	...
Londrina	N/C	N/C	29 000	33 000	35 000	35 000	N/C	N/C	33 000	33 000	...	...
Rolândia	N/C	N/C	30 000	36 000	36 000	36 000	N/C	N/C	36 000	36 000	...	...
VELHA												
Cornélio Procópio	N/C	N/C	28 000	31 000	31 000	31 000	N/C	N/C	36 000	35 000	...	...
Jacarézinho	N/C	N/C	30 000	38 000	N/C	32 000	N/C	N/C	35 000	35 000	...	...

PREÇO MÉDIO DE CAFÉ PAGO AO PRODUTOR NO INTERIOR DE MINAS GERAIS
CAFÉ BENEFICIADO (LOTE CORRIDO)
SAFRAS 1963/64 e 1964/65

Unidade: cruzeiros / sacas 60 quilos

MUNICÍPIOS	MESES											
	Julho	Agôsto	Setembro	Outubro	Novembro	Dezembro	Janeiro	Fevereiro	Março	Abril	Maio	Junho
A) 1963/64												
ZONA BEBIDA MÓLE												
Campos Altos	9 000	9 000	9 000	12 000	14 000	14 000	23 000	25 000	27 000	27 000	26 000	26 000
Guaxupé	11 000	11 000	11 000	11 000	14 000	14 000	14 000	24 000	30 000	30 000	30 000	30 000
Varginha	N/C	8 000	11 000	N/C	N/C	N/C	N/C	N/C	N/C	N/C	N/C	N/C
ZONA DE BEBIDA RIO												
Carangola	N/C	N/C	N/C	N/C	N/C	N/C	N/C	30 000	N/C	N/C	N/C	N/C
Caratinga	5 000	5 000	6 000	7 000	12 000	15 000	N/C	16 000	23 000	18 000	17 000	20 000
Conselheiro Pena	3 000	4 000	4 000	6 000	6 000	N/C	N/C	N/C	N/C	17 000	N/C	N/C
Manhumirim	4 000	5 000	7 000	9 000	10 000	N/C	N/C	N/C	N/C	N/C	N/C	20 000
Muriaé	5 000	4 000	5 000	7 000	10 000	10 000	14 000	15 000	21 000	22 000	20 000	20 000
Ponte Nova	5 000	4 000	5 000	8 000	10 000	12 000	13 000	14 000	20 000	20 000	18 000	N/C
Teofilo Otoni	4 000	4 000	5 000	6 000	6 000	7 000	15 000	15 000	17 000	17 000	17 000	18 000
B) 1964/65												
ZONA DE BEBIDA MÓLE												
Campos Altos	30 000	30 000	30 000	32 000	34 000	34 000	N/C	N/C	33 000	34 000	...	...
Guaxupé	30 000	30 000	35 000	35 000	35 000	40 000	N/C	N/C	35 000	35 000	...	...
Santo Ant. do Amparo	N/C	N/C	30 000	30 000	32 000	32 000	N/C	N/C	33 000	33 000	...	...
Machado	N/C	N/C	31 000	31 000	32 000	32 000	N/C	N/C	35 000	35 000	...	...
Varginha	N/C	N/C	31 000	32 000	36 000	N/C	N/C	N/C	N/C	N/C	...	...
ZONA DE BEBIDA RIO												
Carangola	N/C	N/C	24 000	28 000	28 000	25 000	N/C	N/C	24 000	22 000	...	...
Caratinga	22 000	N/C	27 000	27 000	28 000	28 000	N/C	N/C	26 000	23 000	...	...
Mantena	N/C	16 000	17 000	17 000	17 000	20 000	N/C	N/C	18 000	15 000	...	...
Manhumirim	20 000	21 000	23 000	24 000	24 000	24 000	N/C	N/C	23 000	20 000	...	...
Muriaé	N/C	N/C	22 000	25 000	25 000	27 000	N/C	N/C	24 000	N/C	...	...
Ponte Nova	20 000	22 000	19 000	29 000	23 000	23 000	N/C	N/C	N/C	N/C	...	...
Teofilo Otoni	19 000	20 000	25 000	25 000	25 000	25 000	N/C	N/C	N/C	18 000	...	...

PREÇO MÉDIO DE CAFÉ PAGO AO PRODUTOR NO INTERIOR DO ESPÍRITO SANTO
CAFÉ BENEFICIADO (LOTE CORRIDO)
SAFRAS 1963/64 e 1964/65

Unidades: cruzeiros / sacas 60 quilos

MUNICÍPIOS	MESES											
	Julho	Agôsto	Setembro	Outubro	Novembro	Dezembro	Janeiro	Fevereiro	Março	Abril	Maio	Junho
A) 1963/64												
NORTE												
B. de São Francisco	4 000	4 000	5 000	8 000	11 000	N/C	N/C	N/C	N/C	N/C	N/C	N/C
Colatina	5 000	5 000	6 000	8 000	12 000	12 000	12 000	16 000	16 000	17 000	16 000	21 000
SUL												
Castelo	4 000	5 000	6 000	8 000	9 000	12 000	14 000	15 000	18 000	20 000	20 000	20 000
Guaçuí	N/C	N/C	N/C	N/C	N/C	N/C	N/C	N/C	20 000	20 000	20 000	22 000
S. João de Petrópolis	4 000	4 000	6 000	8 000	9 000	12 000	13 000	17 000	17 000	17 000	16 000	19 000
B) 1964/65												
NORTE												
B. de São Francisco	N/C	N/C	17 000	21 000	N/C	N/C	N/C	N/C	N/C	N/C	...	...
Colatina	23 000	20 000	20 000	23 000	21 000	21 000	N/C	N/C	N/C	N/C	...	...
SUL												
Castelo	21 000	22 000	21 000	22 000	24 000	23 000	N/C	N/C	N/C	24 000	...	...
Guaçuí	25 000	24 000	22 000	26 000	26 000	28 000	N/C	N/C	N/C	24 000	...	...
S. João de Petrópolis	20 000	20 000	22 000	24 000	26 000	26 000	N/C	N/C	N/C	N/C	...	...
Vitória	N/C	N/C	21 000	25 000	N/C	N/C	N/C	N/C	22 000	20 000	...	...

PREÇO MÉDIO DE CAFÉ PAGO AO PRODUTOR NO INTERIOR DO RIO DE JANEIRO
CAFÉ BENEFICIADO (LOTE CORRIDO)
SAFRAS 1963/64 e 1964/65

Unidades: cruzeiros / sacas 60 quilos

MUNICÍPIOS	MESES											
	Julho	Agôsto	Setembro	Outubro	Novembro	Dezembro	Janeiro	Fevereiro	Março	Abril	Maio	Junho
A) 1963/64												
Itaperuna	5 000	5 000	6 000	7 000	8 000	9 000	11 000	12 000	15 000	15 000	15 000	20 000
Vassouras	N/C	N/C	N/C	N/C	N/C	N/C	N/C	N/C	N/C	N/C	N/C	25 000
B) 1964/65												
Itaperuna	20 000	20 000	22 000	28 000	26 000	28 000	N/C	N/C	27 000	24 000	...	...

PREÇO MÉDIO DE CAFÉ PAGO AO PRODUTOR NO INTERIOR DE GOIÁS
CAFÉ BENEFICIADO (LOTE CORRIDO)
SAFRAS 1963/64 e 1964/65

Unidades: cruzeiros / sacas 60 quilos

MUNICÍPIOS	MESES											
	Julho	Agôsto	Setembro	Outubro	Novembro	Dezembro	Janeiro	Fevereiro	Março	Abril	Maio	Junho
A) 1963/64												
Anápolis	N/C	N/C	8 000	N/C	N/C	9 000	11 000	N/C	N/C	N/C	N/C	N/C
Goiania	8 000	9 000	10 000	N/C	12 000	10 000	13 000	N/C	N/C	N/C	N/C	N/C
B) 1964/65												
Anápolis	N/C	N/C	28 000	35 000	N/C	N/C	N/C	N/C	30 000	30 000	...	...
Goiania	N/C	N/C	25 000	N/C	N/C	26 000	N/C	N/C	30 000	30 000	...	...

PREÇO MÉDIO DE CAFÉ PAGO AO PRODUTOR NO INTERIOR DE MATO GROSSO
CAFÉ BENEFICIADO (LOTE CORRIDO)
SAFRAS 1963/64 e 1964/65

Unidades: cruzeiros / sacas 60 quilos

MUNICÍPIOS	MESES											
	Julho	Agôsto	Setembro	Outubro	Novembro	Dezembro	Janeiro	Fevereiro	Março	Abril	Maio	Junho
A) 1963/64												
Campo Grande	6 000	6 000	8 000	9 000	9 000	12 000	11 000	11 000	18 000	18 000	20 000	18 000
Dourados	8 000	9 000	9 000	9 000	9 000	15 000	15 000	15 000	19 000	25 000	25 000	25 000
B) 1964/65												
Campo Grande	30 000	N/C	38 000	38 000	38 000	38 000	N/C	N/C	32 000	32 000	...	...
Dourados	25 000	25 000	30 000	30 000	38 000	38 000	N/C	N/C	32 000	32 000	...	...

PREÇO MÉDIO DE CAFÉ PAGO AO PRODUTOR NO INTERIOR DE SANTA CATARINA
CAFÉ BENEFICIADO (LOTE CORRIDO)
SAFRAS 1963/64 e 1964/64

Unidades: cruzeiros / sacas 60 quilos

MUNICÍPIOS	MESES											
	Julho	Agôsto	Setembro	Outubro	Novembro	Dezembro	Janeiro	Fevereiro	Março	Abril	Maio	Junho
A) 1963/64												
Florianópolis	5 000	5 000	5 000	5 000	5 000	5 000	5 000	7 000	8 000	8 000	8 000	8 000
Itajaí	5 000	5 000	5 000	5 000	5 000	5 000	5 000	5 000	5 000	17 000	17 000	17 000
B) 1964/65												
Florianópolis	8 000	8 000	9 000	N/C	N/C	N/C	N/C	N/C	N/C	N/C	...	...
Itajaí	27 000	27 000	26 000	26 000	26 000	26 000	N/C	N/C	N/C	N/C	...	...

PREÇO MÉDIO DE CAFÉ PAGO AO PRODUTOR NO INTERIOR DA BAHIA
CAFÉ BENEFICIADO (LOTE CORRIDO)
SAFRA 1964/65

Unidades: cruzeiros / sacas 60 quilos

MUNICÍPIOS	MESES											
	Julho	Agôsto	Setembro	Outubro	Novembro	Dezembro	Janeiro	Fevereiro	Março	Abril	Maio	Junho
1964 / 65												
Poções	N/C	N/C	N/C	25 000	25 000	25 000	N/C	N/C	N/C	N/C	...	...
Salvador	N/C	N/C	31 000	31 000	31 000	36 000	N/C	N/C	N/C	N/C	...	...

EXPORTAÇÃO BRASILEIRA DE CAFÉ

Volume, valor e preço médio por saca

Anos de 1939 a 1965

ANOS	VOLUME Em sacas de 60 quilos	VALOR Em US$ 1 000	VALOR Em Cr$ 1 000 000	PREÇO MÉDIO Em US$	PREÇO MÉDIO Em Cr$
1939.....	16 645 093	133 379	2 254	8,01	135
1940.....	12 053 499	95 665	1 590	7,94	132
1941.....	11 054 566	122 275	2 018	11,06	183
1942.....	7 279 658	105 742	1 966	14,53	270
1943.....	10 115 969	151 147	2 804	14,94	277
1944.....	13 558 122	209 165	3 880	15,13	286
1945.....	14 172 052	229 357	4 241	16,18	299
1946.....	15 609 499	349 819	6 510	22,41	417
1947.....	14 687 627	413 854	7 623	28,18	519
1948.....	17 492 313	490 672	9 019	28,05	516
1949.....	19 368 468	631 688	11 610	32,61	599
1950.....	14 834 900	865 483	15 908	58,34	1 072
1951.....	16 358 008	1 058 587	19 457	64,71	1 189
1952.....	15 821 015	1 045 305	19 213	66,07	1 214
1953.....	15 562 027	1 090 164	21 696	70,05	1 394
1954.....	10 917 511	948 077	24 813	86,84	2 273
1955.....	13 695 782	843 938	30 367	61,62	2 217
1956.....	16 804 794	1 029 782	37 710	61,27	2 244
1957.....	14 319 199	845 531	32 950	59,05	2 301
1958.....	12 894 255	687 515	30 772	53,32	2 387
1959.....	17 722 961	744 031	51 602	41,98	2 912
1960.....	16 819 095	712 748	59 378	42,38	3 530
1961.....	16 971 328	710 439	78 801	41,86	4 643
1962.....	16 376 864	642 683	106 897	39,24	6 527
1963.....	19 514 436	746 951	192 030	38,28	9 840
1964.....	14 948 292	759 915	437 441	50,84	29 264
1965(*).....	5 015 845	271 681	216 159	54,16	43 095

OBS. - Inclusive cafés industrializados e prêmios.
(*) - Seis (6) meses.

VALOR DA EXPORTAÇÃO BRASILEIRA PARA O EXTERIOR

REALCE DO CONTINGENTE DO CAFÉ

Período de 1939 a 1964

Unidade: US$ 1 000

A N O S	RECEITA TOTAL DA EXPORTAÇÃO (*)	RECEITA DA EXPORTAÇÃO DE CAFÉ	% DO CAFÉ S/O TOTAL
1939.....	305 357	133 379	43,67
1940.....	263 432	95 665	36,32
1941.....	352 128	122 275	34,72
1942.....	392 955	105 742	26,91
1943.....	444 258	151 147	34,02
1944.....	577 026	209 165	36,25
1945.....	657 307	229 357	34,89
1946.....	984 725	349 819	35,53
1947.....	1 130 875	413 854	36,59
1948.....	1 180 461	490 672	41,57
1949.....	1 096 468	631 688	57,61
1950.....	1 355 467	865 483	63,85
1951.....	1 769 002	1 058 587	59,84
1952.....	1 418 117	1 045 305	73,71
1953.....	1 539 120	1 090 164	70,83
1954.....	1 561 836	948 077	60,70
1955.....	1 423 246	843 938	59,30
1956.....	1 481 978	1 029 782	69,49
1957.....	1 391 607	845 531	60,76
1958.....	1 242 985	687 515	55,31
1959.....	1 281 969	744 029	58,04
1960.....	1 268 772	712 750	56,17
1961.....	1 402 970	710 439	50,64
1962.....	1 214 185	642 682	52,93
1963.....	1 406 480	746 952	53,11
1964.....	1 429 790	759 915	53,15

(*) - FONTE: Serviço de Estatística Econômica e Financeira do Ministério da Fazenda.

OBS.: Inclui café industrializado (solúvel e torrado).

EXPORTAÇÃO BRASILEIRA DE CAFÉ

I - Discriminação pelos países de destino

Período de 1954 a 1964

a) Classificação segundo o tipo

Unidade: mil sacas de 60 quilos

DESTINO	ANOS	TIPO MÉDIO	TIPOS 2	2/3	3	3/4	4	4/5	5	5/6	6	6/7	7	7/8	8	Inferior a 8	TOTAL
	1954	7/8	-	0	2	2	2	3	4	4	7	12	15	9	7	25	92
	1955	7/8	0	-	0	0	2	3	8	24	23	12	14	18	17	33	154
	1956	7/8	-	0	0	1	3	2	14	23	11	7	7	18	26	44	156
	1957	7/8	-	-	0	0	0	5	8	10	8	13	22	30	43	27	166
	1958	7/8	-	0	0	0	2	4	11	18	16	7	39	135	37	0	269
ÁFRICA (1).....	1959	7	-	1	2	4	13	13	7	13	10	12	58	154	-	-	287
	1960	6/7	0	1	5	3	8	7	9	8	10	15	40	37	-	-	143
	1961	6	1	3	3	3	10	3	8	11	8	13	49	0	-	-	112
	1962	6	1	6	6	3	4	2	4	1	4	17	36	-	-	-	84
	1963	5/6	1	3	48	3	101	1	3	135	2	8	47	-	-	-	352
	1964	5/6	2	2	4	2	9	44	103	131	0	1	42	-	-	-	346
	1955	7/8	-	-	-	-	-	-	-	-	0	1	0	1	0	1	3
	1956	7/8	-	-	-	-	-	-	-	-	-	-	-	1	-	-	1
	1957	7/8	-	-	-	-	0	-	0	0	0	0	1	4	1	-	6
	1958	7/8	-	-	-	-	-	0	1	0	0	2	8	15	3	0	29
Argélia.....	1959	7	-	0	1	3	1	1	0	2	3	2	14	33	-	-	60
	1960	7	-	-	-	0	0	1	0	0	2	0	3	4	-	-	10
	1961	5/6	-	-	-	-	1	-	2	4	1	1	0	0	-	-	9
	1962	5/6	0	-	-	-	-	0	0	-	2	-	-	-	-	-	2
	1963	5/6	-	-	-	-	20	-	-	67	-	-	-	-	-	-	87
	1964	5/6	-	-	-	-	-	5	100	130	-	-	-	-	-	-	235
	1954	7	-	-	-	0	0	0	0	0	2	5	8	6	2	2	25
	1955	7/8	0	-	0	0	0	0	0	1	3	3	8	11	7	4	37
	1956	8	-	0	0	0	1	0	0	1	0	1	3	8	14	12	40
	1957	7/8	-	-	-	0	0	0	0	1	1	2	3	19	15	4	45
	1958	7/8	-	0	0	0	1	0	0	0	0	1	14	65	4	-	85
Marrocos.....	1959	7	-	-	0	0	0	0	1	1	2	2	19	49	-	-	74
	1960	7	0	0	1	0	0	0	1	1	2	3	11	16	-	-	35
	1961	6/7	-	-	-	-	-	-	-	-	3	5	8	0	-	-	16
	1962	5/6	-	-	-	-	-	-	-	0	-	-	-	-	-	-	0
	1963	6/7	-	-	-	-	-	-	-	-	-	2	1	-	-	-	3
	1964	4/5	-	-	-	-	-	7	-	-	-	-	-	-	-	-	7
	1954	7	-	-	-	0	-	0	2	2	4	4	3	-	0	2	17
	1955	6/7	-	-	-	-	-	0	2	18	16	4	2	0	2	4	48
	1956	6/7	-	-	-	-	0	0	10	17	5	4	4	3	5	3	51
	1957	7	-	-	-	-	0	4	3	4	2	8	16	5	3	4	49
	1958	7	-	-	-	-	0	2	6	16	12	1	12	31	9	-	89
República Árabe Unida..	1959	7	-	-	-	0	2	4	2	6	3	5	14	23	-	-	59
	1960	5/6	-	-	-	-	3	3	5	4	5	1	1	0	-	-	22
	1961	5	-	-	-	-	1	1	3	3	0	0	-	-	-	-	8
	1963	5	-	-	18	-	-	-	-	16	-	-	-	-	-	-	34
	1964	5	-	-	-	1	6	26	1	-	-	-	-	-	-	-	34
	1954	8	-	0	2	2	2	3	2	2	1	0	0	-	4	19	37
	1955	7/8	-	-	0	0	2	3	6	5	3	2	0	0	4	20	45
	1956	7/8	-	-	0	1	2	2	4	4	5	2	0	3	3	24	50
	1957	7/8	-	-	0	0	0	1	5	5	5	2	0	1	17	19	55
	1958	7/8	-	0	0	0	1	2	4	2	4	1	2	19	21	-	56
República Sul Africana	1959	7	-	1	1	1	10	8	4	2	1	0	6	40	-	-	74
	1960	6/7	0	1	4	3	5	3	2	2	0	10	21	17	-	-	68
	1961	6/7	1	3	3	3	7	1	2	1	1	7	41	-	-	-	70
	1962	6/7	1	5	6	3	3	1	1	0	0	13	32	-	-	-	65
	1963	6/7	1	3	10	3	3	1	1	0	0	2	43	-	-	-	67
	1964	6/7	2	2	4	1	3	1	2	1	0	1	48	-	-	-	65
Sudão	1955	8	-	-	-	-	-		-	-	-	-	-	0	2	4	6
	1963	5	-	-	-	-	70	-	-	52	-	-	-	-	-	-	122
	1954	7/8	-	-	-	-	-	-	0	0	0	3	4	3	1	2	13
	1955	7/8	-	-	-	-	-	-	-	0	1	2	4	6	2	0	15
	1956	8	-	-	-	-	-	-	0	0	1	0	1	3	4	5	14
	1957	7/8	-	-	-	-	-	-	-	0	-	1	1	1	7	0	10
	1958	7/8	-	-	-	-	-	-	0	0	0	1	3	5	0	-	9
Tunísia.....	1959	7	-	-	-	-	0	-	0	1	1	3	5	9	-	-	19
	1960	6/7	-	-	-	-	0	0	1	1	0	1	4	0	-	-	7
	1961	5/6	-	-	0	-	1	-	1	3	3	0	0	-	-	-	8
	1962	6/7	-	-	-	-	-	1	3	1	2	4	4	-	-	-	15
	1963	6	-	-	20	-	5	-	1	-	2	4	3	-	-	-	35
	1964	4/5	-	-	-	-	-	5	-	-	-	-	-	-	-	-	5

(1)- Incluídas as exportações para Moçambique e Rodésia do Sul

EXPORTAÇÃO BRASILEIRA DE CAFÉ

I - Discriminação pelos países de destino

Período de 1954 a 1964

a) Classificação segundo o tipo

Unidade: mil sacas de 60 quilos

DESTINO	ANOS	TIPO MÉDIO	TIPO 2	2/3	3	3/4	4	4/5	5	5/6	6	6/7	7	7/8	8	Inferior a 8	TOTAL
AMÉRICA CENTRAL E NORTE (2)	1954	6/7	-	0	12	20	65	138	309	747	1 357	1 700	534	462	262	189	5 795
	1955	7	-	0	2	7	93	143	318	907	1 272	2 370	1 580	748	292	290	8 022
	1956	7	-	-	1	4	18	48	166	1 144	1 682	2 769	2 025	1 375	697	519	10 448
	1957	7	0	3	11	63	151	231	372	694	2 482	1 322	1 331	955	842	416	8 873
	1958	6/7	-	-	3	25	130	300	717	1 322	1 485	1 054	680	1 348	278	1	7 343
	1959	5/6	24	175	434	691	1 459	1.838	1 981	1 983	902	411	319	281	-	-	10 498
	1960	4/5	21	232	694	1 134	2 407	2 354	1 686	627	238	84	129	69	-	-	9 675
	1961	4/5	88	346	859	815	2 035	1 650	1 431	1 231	227	114	116	0	-	-	8 912
	1962	4/5	47	322	1 484	531	993	1 234	1 921	1 686	82	90	105	-	-	-	8 495
	1963	4/5	6	55	2 279	205	792	1 397	3 030	1 026	62	116	157	20	-	-	9 145
	1964	4/5	4	27	1 454	107	699	1 182	2 113	761	26	66	161	40	-	-	6 640
Cuba	1963	4/5	-	-	-	-	-	51	20	-	-	-	-	-	-	-	71
	1964	5	-	-	-	-	-	-	12	-	-	-	-	-	-	-	12
Canadá	1954	6/7	-	-	0	1	1	3	4	13	34	43	13	7	1	2	122
	1955	6/7	-	-	-	-	3	3	6	18	24	78	35	19	4	0	190
	1956	7	-	-	-	1	1	2	3	33	37	69	50	37	7	2	242
	1957	6/7	-	-	0	1	4	7	9	12	66	50	44	29	10	1	233
	1958	6/7	-	-	0	2	4	8	20	35	53	25	19	25	2	-	193
	1959	5	1	5	15	21	57	46	50	49	33	10	1	2	-	-	290
	1960	4/5	1	10	32	44	80	67	38	16	3	2	1	-	-	-	294
	1961	4/5	7	23	36	32	81	70	35	30	5	1	0	-	-	-	320
	1962	4/5	1	21	68	38	48	33	82	46	-	-	-	-	-	-	337
	1963	4/5	-	3	124	15	36	57	90	24	-	-	8	0	-	-	357
	1964	4/5	-	5	64	6	28	56	82	37	-	1	-	0	-	-	279
Estados Unidos	1954	6/7	-	0	12	19	64	135	305	734	1 323	1 657	521	455	261	187	5 673
	1955	7	-	0	2	7	90	140	312	889	1 248	2 292	1 545	729	288	289	7 831
	1956	7	-	-	1	3	17	46	163	1 110	1 645	2 700	1 975	1 338	690	517	10 205
	1957	7	0	3	11	62	147	224	363	682	2 416	1 272	1 287	926	832	415	8 640
	1958	6/7	-	-	3	23	126	292	697	1 287	1 432	1 029	661	1 323	276	1	7 150
	1959	5	23	170	419	670	1 402	1 792	1 931	1 934	869	401	318	279	-	-	10 208
	1960	4/5	20	222	662	1 090	2 327	2 287	1 648	611	235	82	128	69	-	-	9 381
	1961	4/5	81	323	823	784	1 954	1 579	1 396	1 201	222	113	116	0	-	-	8 592
	1962	4/5	46	301	1 416	493	945	1 201	1 839	1 640	82	90	105	-	-	-	8 158
	1963	4/5	6	52	2 155	190	756	1 289	2 920	1 002	62	116	149	20	-	-	8 717
	1964	4/5	4	22	1 390	101	671	1 126	2 019	724	26	65	161	40	-	-	6 349
AMÉRICA DO SUL (3)	1954	7/8	0	1	5	6	12	20	36	61	41	43	60	97	156	167	705
	1955	7/8	0	2	10	11	18	23	38	59	45	46	66	78	105	185	686
	1956	7/8	0	1	5	7	14	16	27	41	30	33	39	63	99	209	584
	1957	7	-	3	5	6	9	17	29	37	69	46	120	229	115	26	711
	1958	7	0	4	13	9	67	13	30	83	48	39	68	406	39	0	819
	1959	6/7	0	3	7	5	70	28	29	59	16	17	31	171	-	-	436
	1960	7	1	7	12	10	54	19	52	34	30	25	140	185	-	-	569
	1961	6	10	11	17	6	35	30	48	64	30	47	249	1	-	-	548
	1962	6	13	13	36	20	17	41	39	87	32	30	226	-	-	-	554
	1963	6	13	15	30	7	25	20	83	48	17	30	270	-	-	-	558
	1964	6/7	6	12	18	6	16	30	59	32	15	24	342	-	-	-	560
Argentina	1954	7/8	0	1	4	5	10	18	32	52	37	42	55	80	127	99	562
	1955	7/8	0	2	10	11	15	20	30	48	38	29	61	66	80	79	489
	1956	7/8	0	1	5	6	12	13	20	35	24	24	34	47	32	156	459
	1957	7	-	3	5	6	9	11	19	24	59	37	109	206	92	7	587
	1958	7	0	4	13	9	67	12	24	58	35	26	59	365	18	-	690
	1959	7	0	3	7	5	61	8	13	12	4	6	19	106	-	-	244
	1960	7	1	7	12	9	36	17	34	25	15	19	125	164	-	-	464
	1961	6/7	10	10	16	6	24	6	13	44	18	38	227	1	-	-	413
	1962	6/7	13	12	27	14	4	15	20	52	9	15	207	-	-	-	388
	1963	6/7	13	15	13	6	11	12	46	39	8	17	248	-	-	-	428
	1964	6/7	6	12	15	6	10	22	25	14	10	18	310	-	-	-	448
Chile	1954	8	-	-	1	1	1	1	3	5	2	0	3	10	19	42	88
	1955	8	-	-	-	-	1	2	4	8	4	14	2	7	14	73	129
	1956	7/8	-	-	0	1	1	2	4	4	3	6	2	13	11	23	70
	1957	7	-	-	0	-	0	5	8	11	8	6	8	16	12	9	83
	1958	7	-	-	0	-	0	0	5	22	9	10	4	16	10	-	76
	1959	6/7	-	0	-	0	8	19	13	20	9	5	9	22	-	-	105
	1960	6	-	0	-	-	16	1	17	7	13	5	11	8	-	-	78
	1961	5/6	-	1	1	0	9	22	33	18	9	4	8	-	-	-	105
	1962	5/6	-	1	9	6	12	23	16	34	21	12	8	-	-	-	142
	1963	5/6	-	-	16	1	12	7	36	8	5	10	10	-	-	-	105
	1964	6	-	0	3	0	5	7	32	17	5	5	21	-	-	-	95

(2)- Incluídas as exportações para Antilhas Holandesas, Barbados e Trinidad.
(3)- Idem, idem, para Bolívia, Equador, Paraguai, Peru e Surinam.

EXPORTAÇÃO BRASILEIRA DE CAFÉ

I - Discriminação pelos países de destino

Período de 1954 a 1964

a) Classificação segundo o tipo

Unidade: mil sacas de 60 quilos

DESTINO	ANOS	TIPO MÉDIO	TIPOS 2	2/3	3	3/4	4	4/5	5	5/6	6	6/7	7	7/8	8	Inferior a 8	TOTAL
AMÉRICA DO SUL (concl.)																	
Uruguai	1954	8	-	-	0	0	1	1	1	4	2	1	2	7	10	26	55
	1955	8	-	-	0	0	2	1	4	3	3	3	3	5	11	33	68
	1956	8	-	-	-	0	1	1	3	2	3	3	3	3	6	30	55
	1957	7/8	-	-	-	0	0	1	2	2	2	3	3	7	11	10	41
	1958	7/8	-	-	0	-	0	1	1	3	4	3	5	25	11	0	53
	1959	7	-	-	-	0	1	1	3	27	3	6	3	35	-	-	79
	1960	6/7	-	0	0	1	2	1	1	2	2	1	4	5	-	-	19
	1961	6/7	-	0	0	0	2	2	2	2	3	5	14	-	-	-	30
	1962	6/7	-	0	0	-	1	3	3	1	2	3	11	-	-	-	24
	1963	6/7	-	0	1	0	2	1	1	1	4	3	12	-	-	-	25
	1964	6/7	-	-	0	0	1	1	2	1	0	1	11	-	-	-	17
ÁSIA (4)	1954	6	-	-	0	0	3	5	23	48	71	12	8	3	0	2	175
	1955	6/7	-	0	1	9	4	3	6	20	21	8	7	2	2	8	91
	1956	6/7	-	-	0	0	3	4	14	12	22	16	6	3	3	6	89
	1957	6/7	0	0	1	1	4	5	6	9	16	10	16	13	1	1	82
	1958	6/7	-	0	1	2	7	6	12	10	8	3	9	11	3	-	72
	1959	5/6	0	3	12	9	14	11	36	18	14	15	4	7	-	-	143
	1960	5	13	26	22	5	18	12	53	24	16	5	5	4	-	-	204
	1961	5	22	14	12	9	44	58	127	22	52	0	2	-	-	-	362
	1962	4	3	8	58	3	50	100	40	54	3	1	-	-	-	-	320
	1963	4/5	1	1	157	3	15	29	65	60	21	5	3	-	-	-	360
	1964	5	2	2	38	1	13	29	194	275	18	4	4	-	-	-	585
Arábia Saudita	1959	4	-	-	-	-	0	-	-	-	-	-	-	-	-	-	0
	1963	5	-	-	-	-	3	-	7	10	-	-	-	-	-	-	20
Chipre	1954	6/7	-	-	0	-	0	1	0	-	1	1	1	1	-	-	5
	1955	6/7	-	-	-	0	0	0	0	1	1	2	3	0	-	1	8
	1956	7	-	-	-	0	0	0	1	1	3	3	3	2	1	0	14
	1957	7	-	0	-	-	0	0	1	1	1	1	2	3	0	-	9
	1958	7	-	-	0	-	-	-	1	2	2	1	4	2	1	-	13
	1959	6	-	-	-	0	1	1	2	2	3	2	1	1	-	-	13
	1960	6	-	-	-	0	0	2	2	3	5	2	0	0	-	-	14
	1961	5	-	-	0	0	1	1	5	4	2	0	-	-	-	-	13
	1962	5/6	-	-	-	0	1	-	1	1	0	1	-	-	-	-	4
	1963	5/6	-	-	3	-	1	1	2	6	5	1	-	-	-	-	19
	1964	5/6	-	-	-	-	-	7	1	1	2	0	1	-	-	-	12
Hong Kong	1959	5	-	-	-	-	-	-	0	-	-	-	-	-	-	-	0
	1960	5	-	-	5	-	-	-	35	-	-	-	-	-	-	-	40
	1961	5/6	-	-	-	-	28	-	40	12	40	-	-	-	-	-	120
	1962	4/5	-	-	10	-	-	20	20	-	-	-	-	-	-	-	50
	1963	4/5	-	-	9	3	-	17	20	-	-	-	-	-	-	-	49
	1964	5	-	-	10	-	10	-	100	110	-	-	-	-	-	-	230
Israel	1959	6	-	-	-	-	-	-	-	-	1	-	-	-	-	-	1
	1960	3	6	6	10	2	3	1	-	-	0	-	-	-	-	-	28
	1961	4	8	5	3	3	0	1	-	-	6	-	-	-	-	-	26
	1962	3	-	3	7	1	0	-	0	0	0	-	-	-	-	-	11
	1963	3/4	-	-	7	-	-	-	0	1	-	-	-	-	-	-	8
	1964	5/6	-	-	-	-	-	-	-	0	-	-	-	-	-	-	0
Japão	1954	5/6	-	-	0	0	1	1	2	3	4	2	0	0	0	-	13
	1955	5/6	-	0	1	2	2	3	5	5	3	1	1	-	0	0	23
	1956	5/6	-	-	0	0	2	4	5	3	2	3	1	0	-	-	20
	1957	5/6	0	0	1	1	4	2	2	3	12	0	0	-	-	-	25
	1958	5	-	0	1	2	7	5	5	2	1	0	1	0	-	-	24
	1959	4	0	3	12	8	7	5	2	1	2	-	-	-	-	-	40
	1960	3	7	18	8	3	2	3	1	1	-	-	-	-	-	-	43
	1961	3	14	9	4	5	6	2	-	0	-	-	-	-	-	-	40
	1962	3	3	5	21	2	2	1	1	0	-	-	-	-	-	-	35
	1963	3	1	1	129	0	-	-	-	-	-	0	-	-	-	-	131
	1964	3	2	2	26	0	0	-	-	-	-	-	-	-	-	-	30

(4) - Incluídas as exportações para Bahrein, China, Filipinas, Aden, Coréia do Sul, Coveite, Irão, Iraque, Mascate e Omã, Oman da Trégia, Principados do Golfo Pérsico e Tailândia

EXPORTAÇÃO BRASILEIRA DE CAFÉ

I - Discriminação polos países de destino

Período e 1954 a 1964

a) Classificação segundo o tipo

Unidade: mil sacas de 60 quilos

DESTINO	ANOS	TIPO MÉDIO	T I P O S 2	2/3	3	3/4	4	4/5	5	5/6	6	6/7	7	7/8	8	Inferior a 8	TOTAL
ÁSIA (concl.)																	
Jordânia	1954	6/7	—	—	—	—	—	—	2	1	0	2	5	—	—	0	10
	1955	7	—	—	—	—	—	0	—	0	1	1	1	0	0	0	3
	1956	7	—	—	—	—	0	0	1	0	0	8	0	1	1	2	13
	1957	7	—	—	—	—	—	0	0	0	0	2	7	3	0	0	12
	1958	7/8	—	—	—	—	0	—	0	0	1	1	2	6	1	—	11
	1959	6/7	—	—	—	—	0	0	1	1	1	1	1	2	—	—	7
	1960	6	—	—	—	—	1	0	1	2	1	0	1	1	—	—	7
	1961	6/7	—	—	—	—	—	—	—	1	1	—	2	—	—	—	4
	1962	5	—	—	—	—	0	1	0	—	0	—	—	—	—	—	1
	1963	5	—	—	—	—	0	2	12	6	—	—	—	—	—	—	20
	1964	6/7	—	—	—	—	—	—	—	0	—	—	2	—	—	—	2
Líbano	1954	5	—	—	—	—	1	0	6	1	1	—	—	—	—	—	9
	1955	6/7	—	—	—	0	0	0	1	3	8	3	2	2	1	1	21
	1956	7	—	—	—	0	1	0	1	2	2	0	1	0	1	1	9
	1957	6/7	—	—	—	—	0	3	3	4	2	3	7	1	—	0	23
	1958	6	—	—	—	—	0	1	5	5	4	0	1	2	—	—	18
	1959	6	0	—	0	0	5	4	11	13	6	2	2	4	—	—	47
	1960	5/6	—	—	0	0	5	6	14	18	10	3	4	2	—	—	62
	1961	5	—	—	—	—	3	53	62	4	2	—	—	—	—	—	124
	1962	4	—	—	20	0	34	72	8	53	1	0	—	—	—	—	188
	1963	5	—	—	9	—	5	2	16	11	5	—	—	—	—	—	48
	1964	5/6	—	—	2	1	4	16	81	161	3	1	0	—	—	—	269
Síria	1961	5/6	—	—	—	—	—	1	0	1	1	—	—	—	—	—	3
	1962	5	—	—	—	—	2	1	5	0	2	—	—	—	—	—	10
	1963	5/6	—	—	—	—	6	7	8	17	11	4	3	—	—	—	56
	1964	6	—	—	—	0	0	—	0	1	1	1	1	—	—	—	4
Turquia	1954	6	—	—	0	0	1	3	12	43	65	7	2	1	—	—	134
	1955	5/6	—	—	—	7	2	—	—	10	8	0	—	—	—	—	27
	1956	5/6	—	—	—	—	—	—	6	5	14	1	1	—	—	—	27
	1957	7	—	0	—	—	—	—	—	—	—	4	—	4	—	—	8
	1958	3/4	—	—	—	0	—	—	—	—	—	—	—	—	—	—	0
	1959	5/6	—	—	—	—	—	—	19	1	—	8	—	—	—	—	28
	1960	4	—	—	—	—	7	—	—	—	—	—	—	—	—	—	7
	1961	4/5	—	—	5	1	6	—	20	—	—	—	—	—	—	—	32
	1962	4/5	—	—	—	—	11	5	5	0	—	—	—	—	—	—	21
	1963	5/6	—	—	—	—	—	—	—	4	—	—	—	—	—	—	4
	1964	5/6	—	—	—	—	4	5	12	2	12	2	—	—	—	—	37
EUROPA (5)	1954	6/7	10	60	189	239	421	403	515	578	557	362	217	159	146	295	4 151
	1955	6	36	152	294	367	482	594	554	667	436	302	315	246	130	164	4 739
	1956	6	10	114	339	487	676	718	730	672	537	390	312	269	140	128	5 522
	1957	6	14	77	231	233	387	353	449	514	1 180	329	351	223	114	25	4 480
	1958	6	15	72	210	268	439	477	547	617	402	338	356	551	86	1	4 379
	1959	5	84	454	856	748	909	694	721	564	290	249	257	242	0	—	6 068
	1960	4/5	268	1 135	1 077	696	859	435	596	576	230	113	142	93	—	—	6 220
	1961	4/5	1 052	819	765	517	1 122	554	716	721	254	191	314	0	—	—	7 025
	1962	4/5	356	551	2 228	391	894	593	666	773	234	109	120	—	—	—	6 915
	1963	4/5	60	134	4 517	204	890	367	981	1 180	307	169	229	51	—	—	9 089
	1964	4/5	91	231	3 084	288	645	259	787	708	237	144	233	106	—	—	6 813
Alemanha Rep. Dem.	1958	4/5	—	4	3	2	—	—	5	8	—	—	—	—	—	—	22
	1959	3/4	—	—	27	38	7	9	3	—	—	—	—	—	—	—	84
	1960	4	—	22	32	25	127	12	30	—	—	—	—	—	—	—	248
	1961	4	21	11	59	25	54	10	15	—	10	4	—	—	—	—	209
	1962	4	—	10	37	18	19	37	52	6	1	—	—	—	—	—	180
	1963	4/5	—	12	37	21	34	28	103	54	2	—	—	—	—	—	291
	1964	4/5	3	5	115	7	23	14	46	27	22	—	—	—	—	—	262
Alemanha Rep. Fed.	1954	4/5	10	51	123	104	134	66	73	70	124	15	1	0	—	0	771
	1955	4	30	96	136	134	108	62	59	38	11	12	1	0	—	0	687
	1956	4/5	6	67	178	218	160	79	45	42	29	17	14	3	0	1	859
	1957	5	6	39	115	95	114	51	32	52	174	19	9	2	9	0	717
	1958	5	4	29	84	92	117	62	72	80	24	17	22	30	1	—	634
	1959	3/4	33	177	252	165	141	32	18	9	2	4	6	5	—	—	844
	1960	3	115	283	197	96	67	17	11	6	4	2	3	1	—	—	802
	1961	3	386	166	77	28	38	15	13	6	5	1	1	0	—	—	736
	1962	3	98	162	423	32	42	19	20	2	1	0	0	—	—	—	799
	1963	3	40	42	660	31	64	20	18	5	6	0	0	3	—	—	889
	1964	3	42	62	334	46	40	21	14	2	2	2	0	—	—	—	565

(5) - Incluidas as exportações para Albânia, Andorra, Irlanda, Malta e Portugal

EXPORTAÇÃO BRASILEIRA DE CAFÉ

I - Discriminação pelos países de destino

Período de 1954 a 1964

a) Classificação segundo o tipo

Unidade: mil sacas de 60 quilos

DESTINO	ANOS	TIPO MÉDIO	TIPOS 2	2/3	3	3/4	4	4/5	5	5/6	6	6/7	7	7/8	8	Inferior a 8	TOTAL
EUROPA (cont.)																	
Áustria.....	1954	5/6	-	1	1	3	6	6	12	3	4	2	1	1	1	0	41
	1955	5/6	2	4	6	8	9	6	6	4	3	5	3	1	1	1	59
	1956	6	1	5	4	7	9	6	4	4	4	5	3	2	1	2	57
	1957	6/7	0	0	2	3	2	2	3	2	2	3	3	3	2	0	27
	1958	6/7	0	-	1	2	2	4	3	2	1	1	2	6	1	-	25
	1959	5/6	0	2	2	2	3	5	3	1	1	2	2	3	-	-	26
	1960	4/5	8	15	8	4	4	2	4	4	1	3	2	1	-	-	56
	1961	4/5	8	7	3	2	6	2	2	3	3	1	0	-	-	-	37
	1962	4	1	2	13	5	8	2	2	2	2	1	0	-	-	-	38
	1963	5	0	1	16	2	8	1	2	1	6	1	0	-	-	-	38
	1964	4	1	10	6	1	1	0	0	1	0	1	1	-	-	-	22
Bélgica & Luxemburgo..	1954	6	0	2	5	11	24	20	21	12	11	7	8	9	8	7	145
	1955	6	1	7	10	16	29	39	33	24	11	10	10	6	4	14	214
	1956	6	2	10	22	32	40	34	36	29	28	22	24	19	3	17	318
	1957	6	3	7	11	8	14	5	14	30	51	19	15	9	3	4	193
	1958	6	3	6	13	22	27	23	17	25	17	26	15	25	5	-	224
	1959	4/5	16	42	60	39	35	24	41	24	15	7	13	6	-	-	322
	1960	4/5	34	58	69	24	44	19	44	30	21	6	7	3	-	-	359
	1961	4/5	81	55	47	22	62	20	49	39	19	9	8	-	-	-	411
	1962	4/5	39	38	115	30	73	26	52	21	27	9	5	-	-	-	435
	1963	4/5	3	18	227	20	59	53	93	38	23	8	10	20	-	-	572
	1964	4/5	14	13	133	18	49	41	69	19	21	11	10	-	-	-	398
Bulgária.....	1958	4	-	-	-	-	0	-	-	-	-	-	-	-	-	-	0
	1959	3/4	-	-	-	0	-	-	-	-	-	-	-	-	-	-	0
	1962	3/4	-	-	24	-	-	3	6	0	-	-	-	-	-	-	33
	1963	3/4	-	-	25	-	0	1	1	2	-	-	-	-	-	-	29
	1964	4	-	14	42	1	1	0	2	1	1	-	1	-	-	-	63
Dinamarca.....	1954	6/7	-	0	2	2	4	10	27	64	84	78	41	13	3	10	338
	1955	6/7	0	1	4	5	10	24	41	91	75	66	47	17	4	9	394
	1956	6/7	0	1	4	5	11	17	33	61	69	81	76	46	21	8	433
	1957	6/7	-	0	0	2	7	9	19	23	135	83	92	55	19	5	449
	1958	6/7	-	2	1	5	15	23	42	66	74	72	73	55	9	-	437
	1959	5/6	1	10	22	48	86	76	66	77	51	39	27	15	-	-	518
	1960	5	1	25	42	58	107	82	66	66	35	18	20	10	-	-	530
	1961	5	13	23	54	54	95	72	82	70	48	15	13	0	-	-	539
	1962	5	4	9	134	31	83	66	87	116	31	15	19	-	-	-	595
	1963	4/5	-	0	390	6	22	16	68	80	28	25	29	-	-	-	664
	1964	5	0	3	228	11	86	32	74	46	29	20	47	-	-	-	576
Espanha.....	1954	7/8	-	-	0	-	-	-	-	0	6	10	10	6	15	3	50
	1955	7/8	-	-	-	-	-	-	-	0	4	8	13	67	9	-	101
	1956	7/8	-	-	-	-	3	0	3	3	1	2	23	56	4	2	97
	1957	6/7	-	-	-	0	3	5	1	11	14	1	30	6	-	-	71
	1958	7/8	-	-	0	-	-	-	0	-	-	-	16	73	-	-	89
	1959	6/7	-	-	-	0	-	0	1	7	45	53	35	7	-	-	148
	1960	6	-	0	1	-	18	20	26	2	35	13	8	5	-	-	128
	1961	5/6	-	-	10	20	18	36	31	57	7	19	21	-	-	-	219
	1962	6	-	-	1	-	1	0	29	17	42	15	14	-	-	-	119
	1963	6	-	-	0	-	0	1	4	44	32	26	10	-	-	-	117
	1964	6/7	-	-	0	-	0	0	1	26	17	19	53	-	-	-	116
Finlândia.....	1954	5/6	-	0	1	12	13	45	106	126	94	33	17	5	-	-	452
	1955	5/6	0	1	4	10	16	60	76	134	103	31	20	15	-	-	470
	1956	5/6	-	0	5	13	31	65	138	182	76	46	19	4	-	-	579
	1957	5/6	-	1	5	4	13	30	83	135	135	35	10	2	1	-	454
	1958	6/7	0	-	2	5	4	9	22	92	105	69	35	57	6	1	407
	1959	5/6	0	2	10	10	23	75	173	144	40	22	4	3	-	-	506
	1960	5	1	10	13	16	40	59	126	100	26	2	4	1	-	-	398
	1961	5	29	21	33	20	56	73	107	53	39	20	-	-	-	-	451
	1962	4/5	3	12	81	39	78	25	53	76	26	4	-	-	-	-	397
	1963	4/5	-	1	226	6	28	30	88	61	36	11	2	-	-	-	489
	1964	4	4	5	273	19	14	15	28	14	22	14	10	-	-	-	418

EXPORTAÇÃO BRASILEIRA DE CAFÉ

I - Discriminação pelos países de destino

Período de 1954 a 1964

a). Classificação segundo o tipo

Unidade: mil sacas de 60 quilos

DESTINO	ANOS	TIPO MÉDIO	T				I			P		O		S			
			2	2/3	3	3/4	4	4/5	5	5/6	6	6/7	7	7/8	8	Inferior a 8	TOTAL
EUROPA (cont.)																	
	1954	7/8	-	0	9	10	19	27	43	65	57	76	74	89	89	233	791
	1955	7	0	3	8	13	21	32	42	56	69	68	121	100	75	76	684
	1956	7	0	2	7	21	33	47	53	65	99	93	92	95	81	47	735
	1957	7	0	5	10	11	28	23	31	44	102	64	104	97	47	7	573
	1958	7	1	4	9	16	22	27	42	48	46	58	92	140	28	-	533
França.....	1959	6/7	3	16	40	38	55	58	65	58	50	45	82	122	-	-	632
	1960	6	4	38	42	26	71	51	63	52	71	43	67	49	-	-	577
	1961	5/6	35	30	30	20	58	41	60	49	70	56	77	-	-	-	526
	1962	5/6	16	28	67	24	74	57	50	39	63	57	65	-	-	-	540
	1963	5/6	0	2	175	29	81	50	69	38	65	60	70	-	-	-	639
	1964	5/6	1	1	91	30	33	22	33	29	51	53	79	-	-	-	423
	1954	7	-	-	-	-	-	-	-	-	0	3	5	1	1	-	10
	1955	8	-	-	-	0	-	-	-	0	1	0	1	1	4	6	13
	1956	Inf. a 8	-	-	-	0	0	0	0	-	-	-	-	1	4	3	13
	1957	8	-	-	-	0	0	-	0	0	-	0	-	5	6	2	13
	1958	7/8	-	-	-	0	-	-	-	-	-	-	2	11	5	-	18
Gibraltar.....	1959	7/8	-	-	-	0	-	-	0	1	1	0	1	17	-	-	20
	1960	7	-	-	-	-	0	1	0	0	1	3	6	9	-	-	20
	1961	7	-	-	-	-	0	0	0	0	1	3	10	-	-	-	14
	1962	6/7	-	-	-	-	0	0	0	0	2	4	13	-	-	-	19
	1963	6/7	-	-	-	-	-	-	0	-	2	4	10	-	-	-	16
	1964	7	-	-	-	-	-	-	-	-	-	1	7	-	-	-	8
	1954	6/7	-	-	0	1	2	4	8	14	9	7	8	7	3	3	66
	1955	6/7	-	0	1	1	2	6	11	15	13	8	13	9	5	4	88
	1956	7	-	0	0	1	3	6	11	13	12	9	9	9	8	7	88
	1957	7	-	-	0	0	0	1	8	13	14	9	19	8	12	5	89
	1958	6/7	-	0	0	1	1	6	19	15	15	11	9	23	7	-	107
Grécia.....	1959	5/6	-	0	1	3	8	11	17	10	4	2	1	2	-	-	59
	1960	5/6	0	1	2	1	5	15	17	14	9	6	3	1	-	-	74
	1961	5	1	1	1	1	14	12	35	18	6	2	1	-	-	-	92
	1962	4/5	1	0	4	8	18	21	31	10	5	1	0	-	-	-	99
	1963	5	0	0	10	9	22	22	34	27	8	4	2	-	-	-	138
	1964	5/6	0	1	8	4	9	8	22	25	15	9	7	1	-	-	109
	1954	5/6	-	0	1	2	30	33	78	48	23	7	3	1	1	2	229
	1955	5	1	4	28	52	54	55	36	34	14	3	3	2	3	3	292
	1956	5	0	6	34	49	89	86	63	43	49	25	5	4	6	3	462
	1957	5/6	3	4	27	19	25	12	22	20	117	13	7	5	3	-	277
	1958	5	1	7	22	26	38	39	31	14	10	4	5	7	6	-	210
Holanda.....	1959	4	6	36	90	71	88	55	15	13	4	2	3	3	-	-	386
	1960	3/4	16	65	72	41	38	19	19	5	1	1	3	-	-	-	280
	1961	4/5	97	66	51	28	38	103	105	159	22	1	-	-	-	-	670
	1962	4/5	49	52	181	33	39	44	133	323	20	-	1	-	-	-	875
	1963	5	4	13	382	23	41	35	275	623	71	7	-	28	-	-	1 502
	1964	5/6	7	25	288	37	27	13	38	7	4	0	2	99	-	-	547
	1954	4/5	-	-	-	-	-	6	0	-	-	-	-	-	-	-	6
	1955	5	-	-	2	3	2	2	-	1	5	0	0	-	-	-	15
	1956	5	-	3	6	8	4	7	3	1	5	6	0	1	-	-	44
	1957	5/6	-	-	4	3	1	4	5	4	1	6	2	1	-	-	31
	1958	5/6	-	-	-	-	-	1	2	7	9	-	-	-	-	-	19
Hungria.....	1959	5	1	7	12	17	20	11	8	5	2	2	3	3	-	-	91
	1960	3/4	2	1	5	8	4	-	-	-	-	-	0	-	-	-	20
	1961	3	3	3	10	3	3	2	-	-	-	-	-	-	-	-	24
	1962	3	3	5	9	1	7	1	-	-	-	-	-	-	-	-	26
	1963	5	-	-	17	3	11	6	2	3	3	7	5	-	-	-	57
	1964	4/5	-	-	36	13	27	-	3	-	6	9	5	-	-	-	99
	1954	5/6	-	-	0	-	1	1	3	11	2	1	0	-	-	-	19
	1955	5	-	-	0	-	2	5	6	11	2	0	-	-	-	-	26
	1956	5	-	-	0	-	5	1	10	2	1	-	-	-	-	-	19
	1957	6	-	-	-	-	-	1	0	5	9	4	1	0	-	-	20
	1958	6	-	-	-	0	0	1	0	4	11	6	1	-	-	-	23
Islândia.....	1959	5/6	-	-	-	0	1	1	5	9	8	1	-	0	-	-	25
	1960	5/6	-	-	-	0	-	0	9	9	5	1	0	0	-	-	24
	1961	5	0	1	0	0	4	6	8	5	2	-	-	-	-	-	26
	1962	5	-	-	1	0	9	5	9	4	1	-	-	-	-	-	29
	1963	5	-	-	0	-	8	6	9	6	2	-	1	-	-	-	32
	1964	5/6	-	-	-	-	4	4	4	8	3	1	2	-	-	-	26

EXPORTAÇÃO BRASILEIRA DE CAFÉ

I - Discriminação pelos países de destino

Período de 1946 a 1964

a) Classificação segundo o tipo

Unidade: mil sacas de 60 quilos

DESTINO	ANOS	TIPO MÉDIO	TIPOS 2	2/3	3	3/4	4	4/5	5	5/6	6	6/7	7	7/8	8	Inferior a 8	TOTAL
EUROPA (cont.)																	
Itália	1954	6/7	0	5	25	32	47	39	33	38	29	30	21	16	23	36	374
	1955	6/7	2	28	59	55	52	54	53	33	29	25	33	13	19	47	502
	1956	6	1	13	50	57	47	42	36	20	17	22	31	18	8	30	392
	1957	6	2	18	40	36	37	23	22	17	30	16	32	23	7	2	305
	1958	6/7	4	15	43	40	28	28	24	15	9	12	36	79	10	-	343
	1959	5/6	20	94	104	46	51	72	59	73	16	48	64	52	0	-	699
	1960	5	48	147	70	28	32	16	94	241	10	8	15	10	-	-	719
	1961	5/6	190	88	37	14	32	15	58	180	8	56	182	0	-	-	860
	1962	4	74	56	203	20	49	70	7	101	4	3	3	-	-	-	590
	1963	4/5	7	18	759	7	157	20	46	147	10	8	89	-	-	-	1 268
	1964	5	10	24	207	6	28	8	314	450	12	4	8	6	-	-	1 077
Iugoslávia	1954	5/6	-	-	0	0	2	3	4	8	4	3	1	0	-	1	26
	1955	5/6	-	3	3	2	3	4	8	27	4	2	-	2	1	0	59
	1956	5/6	-	3	12	12	15	15	22	24	9	13	7	3	0	1	136
	1957	5/6	-	-	-	0	-	22	8	22	7	1	0	-	-	-	60
	1958	6	-	0	-	-	1	4	9	8	6	3	3	5	-	-	39
	1959	5	-	-	6	-	9	8	34	3	3	-	-	-	-	-	63
	1960	4	10	14	10	20	56	17	7	5	-	-	-	-	-	-	139
	1961	4	7	7	3	12	20	8	6	3	-	-	-	-	-	-	66
	1962	4/5	0	-	-	-	7	5	12	0	-	-	-	-	-	-	24
	1963	4/5	-	-	22	2	51	23	24	5	7	4	-	-	-	-	138
	1964	5	-	8	24	6	19	15	41	33	27	-	-	-	-	-	173
Noruega	1954	6	-	0	-	0	1	2	10	39	73	76	14	0	-	-	215
	1955	5/6	-	0	2	6	31	40	44	74	50	45	25	3	-	-	320
	1956	5	-	0	1	6	22	46	93	72	41	5	-	-	-	-	286
	1957	5/6	-	-	1	7	31	39	65	65	100	15	5	-	-	-	328
	1958	5	2	2	10	9	46	81	107	44	11	1	7	2	0	-	322
	1959	4	0	5	57	69	66	61	31	10	3	1	-	-	-	-	303
	1960	3/4	15	91	135	84	50	26	14	4	1	0	0	1	-	-	411
	1961	3/4	19	72	89	73	67	45	17	7	2	0	0	-	-	-	391
	1962	3/4	15	49	137	35	74	27	17	9	1	-	-	-	-	-	364
	1963	3/4	3	11	328	6	31	24	13	5	-	-	-	-	-	-	421
	1964	3	1	19	252	18	34	12	5	0	-	-	-	-	-	-	341
Polônia	1954	5/6	-	-	-	-	4	1	1	3	2	2	-	-	-	-	13
	1955	5	-	-	1	0	4	6	4	1	0	2	-	-	-	-	18
	1956	4/5	-	-	-	4	5	2	5	5	-	-	-	-	-	-	21
	1957	4/5	-	-	-	-	12	9	5	1	2	-	-	-	-	-	29
	1958	5	-	-	2	-	7	19	2	11	6	-	-	-	-	-	47
	1959	4/5	0	17	25	9	14	21	22	13	4	-	3	-	-	-	128
	1960	3/4	-	24	0	0	27	1	0	-	-	-	-	-	-	-	52
	1961	4	8	4	2	3	28	5	15	7	-	-	-	-	-	-	72
	1962	3	0	9	7	-	6	-	-	1	-	-	-	-	-	-	23
	1963	3/4	-	1	45	16	22	1	14	0	-	-	-	-	-	-	99
	1964	3/4	3	10	18	-	16	0	5	0	-	-	-	-	-	-	52
Reino Unido	1954	7	-	-	-	0	0	-	2	8	11	6	11	10	2	0	50
	1955	6/7	-	0	2	2	3	2	8	16	8	12	22	7	2	-	84
	1956	5/6	-	1	2	4	8	6	6	14	42	7	2	1	0	-	93
	1957	5/6	-	0	1	1	3	3	45	13	27	6	0	0	1	-	100
	1958	5/6	-	0	3	3	11	6	14	19	17	4	1	1	1	-	80
	1959	4/5	0	7	10	7	39	25	32	14	3	-	-	0	-	-	137
	1960	4	2	14	11	45	48	24	15	3	0	-	-	-	-	-	162
	1961	4/5	11	11	3	2	47	43	35	28	6	-	0	-	-	-	186
	1962	4/5	6	2	30	18	33	52	46	19	2	-	-	-	-	-	208
	1963	4	-	0	109	3	4	3	63	14	3	0	0	-	-	-	199
	1964	4	0	2	50	8	21	7	23	1	-	0	-	-	-	-	112
Romênia	1954	5/6	-	-	-	-	-	-	1	7	1	-	-	-	-	-	9
	1955	4/5	-	-	-	-	-	1	1	-	-	-	-	-	-	-	2
	1956	3/4	-	-	-	6	5	-	-	-	-	-	-	-	-	-	11
	1962	3	-	-	10	-	-	-	-	-	-	-	-	-	-	-	10
	1963	3/4	-	4	-	-	-	5	-	-	-	-	-	-	-	-	9
	1964	3	-	18	7	5	-	-	-	2	-	-	-	-	-	-	32

EXPORTAÇÃO BRASILEIRA DE CAFÉ

I - Discriminação pelos países de destino

Período de 1954 a 1964

a) Classificação segundo o tipo

Unidade: mil sacas de 60 quilos

DESTINO	ANOS	TIPO MÉDIO	TIPOS 2	2/3	3	3/4	4	4/5	5	5/6	6	6/7	7	7/8	8	Inferior a 8	TOTAL
EUROPA (conclusão)																	
Suécia	1954	4/5	0	1	19	58	121	133	87	55	19	5	1	1	0	-	500
	1955	5	0	2	19	54	129	190	113	91	27	4	2	2	1	-	634
	1956	5	-	1	7	48	175	240	127	64	45	36	6	3	4	0	756
	1957	5/6	-	2	14	38	88	114	76	45	252	20	15	7	1	-	672
	1958	5/6	-	0	14	44	110	139	128	138	35	38	35	35	1	-	717
	1959	4/5	4	37	131	176	181	130	71	51	21	9	9	2	-	-	822
	1960	3/4	4	128	296	209	103	42	37	33	4	6	5	1	-	-	868
	1961	3/4	104	213	248	186	107	43	20	30	2	2	0	-	-	-	955
	1962	3/4	37	86	538	96	118	38	37	24	4	-	-	-	-	-	978
	1963	3	3	11	898	20	29	11	34	16	1	-	-	-	-	-	1 023
	1964	3	3	9	778	53	53	17	26	4	1	0	-	-	-	-	944
Suíça	1954	5/6	-	-	-	-	0	1	2	-	-	0	1	-	-	-	4
	1955	7	-	1	-	0	-	0	1	-	1	-	-	-	1	0	4
	1956	5	-	0	0	1	5	6	2	2	1	1	-	-	-	-	18
	1957	4	-	1	1	-	0	0	0	0	0	-	-	-	-	-	2
	1958	5	-	0	0	1	5	4	2	1	-	1	1	-	-	-	15
	1959	5	-	2	5	3	6	14	2	-	8	8	-	-	-	-	48
	1960	3/4	5	14	15	2	2	5	1	2	1	1	-	-	-	-	48
	1961	3	40	26	7	4	2	1	2	-	4	2	-	-	-	-	88
	1962	3	10	6	111	1	2	-	5	4	2	-	-	-	-	-	141
	1963	3/4	-	-	146	0	1	3	21	4	-	-	-	-	-	-	175
	1964	3	2	2	40	-	0	1	4	-	-	-	-	-	-	-	49
Tchecoslováquia	1954	5	-	-	3	4	13	6	4	7	4	1	-	-	-	-	42
	1955	5	-	2	9	6	7	7	13	17	6	1	1	-	-	0	69
	1956	5/6	-	2	7	1	11	13	40	26	9	0	1	4	-	-	114
	1957	6	-	-	-	6	9	0	10	12	8	15	7	-	2	-	69
	1958	6	-	3	3	-	5	-	5	20	5	15	-	1	5	-	62
	1959	5	-	-	-	-	43	6	33	36	7	4	3	-	-	-	132
	1960	4/5	3	-	0	2	11	7	13	-	5	-	-	-	-	-	41
	1961	4/5	-	14	1	-	40	2	56	7	-	-	-	-	-	-	120
	1962	4/5	-	-	2	-	7	-	18	0	-	-	-	-	-	-	27
	1963	4	0	-	45	-	-	8	-	7	2	3	-	-	-	-	65
	1964	4	-	-	53	5	18	1	18	9	4	-	-	-	-	-	108
União Soviética	1959	4/5	-	-	2	7	33	-	19	6	2	-	-	-	-	-	69
	1960	2/3	-	183	67	-	-	-	-	-	-	-	-	-	-	-	250
	1961	4	-	-	-	-	333	-	-	-	-	-	-	-	-	-	333
	1962	4	-	25	100	-	147	95	-	-	-	-	-	-	-	-	367
	1963	4	-	-	-	-	217	-	-	-	-	-	-	-	-	-	217
	1964	4	-	-	101	-	142	29	20	0	-	-	-	-	-	-	292
OCEANIA (6)	1954	6	-	-	-	-	0	-	-	-	0	-	-	-	-	-	0
	1955	6/7	-	1	-	0	0	-	0	0	-	3	-	-	-	-	4
	1956	6/7	0	-	-	0	1	0	0	0	0	2	3	0	-	-	6
	1957	6/7	-	-	0	0	0	0	0	-	0	2	2	-	-	-	4
	1958	4/5	-	0	0	0	1	0	0	-	-	0	0	0	-	-	1
	1959	3/4	-	0	1	2	1	0	0	-	-	-	-	-	-	-	4
	1960	4	0	0	1	2	1	1	3	-	-	-	-	-	-	-	8
	1961	4	0	0	0	5	2	2	1	1	-	-	-	-	-	-	11
	1962	4	0	0	4	1	0	-	3	-	-	-	-	-	-	-	8
	1963	3	-	-	9	-	-	-	-	-	-	-	-	-	-	-	9
	1964	3/4	-	-	1	-	1	-	-	-	-	-	-	-	-	-	2
TOTAL	1954	6/7	10	61	208	267	503	569	887	1 438	2 033	2 129	834	730	571	678	10 918
	1955	6/7	36	155	307	394	599	766	924	1 677	1 797	2 741	1 982	1 092	546	680	13 696
	1956	7	10	115	345	499	715	788	951	1 892	2 282	3 217	2 392	1 728	965	906	16 805
	1957	6/7	14	81	247	304	555	610	865	1 263	3 760	1 724	1 843	1 445	1 112	495	14 319
	1958	6/7	15	76	227	304	646	800	1 317	2 050	1 959	1 441	1 152	2 451	443	2	12 883
	1959	5/6	108	636	1 312	1 459	2 466	2 584	2 774	2 637	1 232	704	669	855	0	-	17 436
	1960	5	303	1 401	1 813	1 849	3 347	2 828	2 399	1 269	524	242	456	388	-	-	16 819
	1961	4/5	1 173	1 194	1 661	1 355	3 249	2 297	2 331	2 046	568	365	731	1	-	-	16 971
	1962	4/5	420	900	3 816	949	1 958	1 970	2 673	2 601	355	247	487	-	-	-	16 376
	1963	4/5	81	208	7 040	422	1 824	1 814	4 161	2 449	409	328	706	71	-	-	19 513
	1964	5	105	274	4 599	404	1 388	1 544	3 256	1 907	296	239	788	146	-	-	14 946

(6) - Exportações para a Austrália e Nova Zelândia.

EXPORTAÇÃO BRASILEIRA DE CAFÉ

I - Discriminação pelos países de destino

Período de 1954 a 1964

b) Classificação segundo a bebida e a fava

Unidade: mil sacas de 60 quilos

DESTINO	ANOS	BEBIDAS							TOTAL	FAVAS					
		% DA MAIOR		Mole	Dura	Riada	Rio Estilo Santos	Rio		Graúda	Média	Miúda	Moca	% DA MAIOR	
ÁFRICA (1)	1954	RIO	99	0	1	-	-	91	92	27	47	15	3	MED	51
	1955	RIO	99	0	1	1	-	152	154	44	73	33	4	MED	47
	1956	RIO	98	1	2	0	0	153	156	52	71	29	4	MED	46
	1957	RIO	98	1	0	0	2	163	166	79	73	13	1	GRA	48
	1958	RIO	98	0	1	-	4	264	269	145	90	33	1	GRA	54
	1959	RIO	94	3	10	-	3	271	287	113	117	53	4	MED	41
	1960	RIO	92	3	5	3	0	132	143	36	75	30	2	MED	52
	1961	RIO	90	8	2	1	0	101	112	35	65	10	2	MED	58
	1962	RIO	89	6	2	-	1	75	84	25	47	11	1	MED	55
	1963	RES	36	46	101	-	128	77	352	155	143	54	-	GRA	44
	1964	RES	37	6	42	100	130	68	346	190	115	41	-	GRA	54
Argélia	1955	RIO	100	-	-	-	-	3	3	1	1	0	1	MED	39
	1956	RIO	100	-	-	-	-	1	1	1	0	0	-	GRA	67
	1957	RIO	96	0	-	-	-	6	6	5	1	0	0	GRA	67
	1958	RIO	99	-	-	-	-	29	29	10	9	10	0	GRA	36
	1959	RIO	91	3	3	-	-	54	60	16	15	27	2	MIU	46
	1960	RIO	99	0	0	-	-	10	10	1	7	1	1	MED	49
	1961	RIO	85	1	0	-	0	8	9	7	1	-	1	GRA	88
	1962	RES	55	0	-	-	1	1	2	1	1	-	0	MED	63
	1963	RES	77	-	20	-	67	-	87	67	20	-	-	GRA	77
	1964	RES	55	-	5	100	130	-	235	135	100	-	-	GRA	57
Marrocos	1954	RIO	99	0	0	-	-	25	25	11	10	4	0	GRA	44
	1955	RIO	100	-	-	-	-	37	37	18	12	6	1	GRA	48
	1956	RIO	99	0	0	0	-	40	40	19	14	7	0	GRA	47
	1957	RIO	99	-	0	-	-	45	45	23	13	9	0	GRA	51
	1958	RIO	99	0	0	-	-	85	85	46	25	14	0	GRA	54
	1959	RIO	99	0	0	-	-	74	74	27	30	16	1	MED	40
	1960	RIO	97	0	0	-	-	35	35	10	12	13	0	MIU	37
	1961	RIO	98	0	-	-	-	16	16	6	9	1	0	MED	56
	1962	RES	100	-	-	-	0	-	0	0	-	-	-	GRA	100
	1963	RIO	100	-	-	-	-	3	3	-	3	-	-	MED	100
	1964	DRA	100	-	7	-	-	-	7	7	-	-	-	GRA	100
República Árabe Unida	1954	RIO	100	-	-	-	-	17	17	1	13	1	2	MED	76
	1955	RIO	100	-	-	-	-	48	48	8	35	4	1	MED	73
	1956	RIO	100	-	-	-	-	51	51	15	33	2	1	MED	65
	1957	RIO	100	-	-	-	-	49	49	26	21	2	-	GRA	55
	1958	RIO	100	-	-	-	-	89	89	61	25	3	-	GRA	68
	1959	RIO	100	-	-	-	-	59	59	30	21	8	-	GRA	50
	1960	RIO	100	-	-	-	-	22	22	6	8	8	-	MED	89
	1961	RIO	100	-	-	-	-	8	8	3	4	1	-	MED	50
	1963	MLE	52	18	-	-	16	-	34	17	17	-	-	MED	51
	1964	DRA	69	-	24	-	-	10	34	31	3	-	-	GRA	91
República Sul Africana	1954	RIO	97	0	1	-	-	36	37	11	17	9	0	MED	46
	1955	RIO	96	0	1	1	-	43	45	10	14	21	0	MIU	47
	1956	RIO	94	1	2	0	0	47	50	12	19	18	1	MED	38
	1957	RIO	95	1	0	0	2	52	55	22	31	2	-	MED	57
	1958	RIO	91	0	1	-	4	51	56	23	27	6	-	MED	49
	1959	RIO	86	0	7	-	3	64	74	28	46	0	-	MED	62
	1960	RIO	84	3	5	3	0	57	68	15	45	8	-	MED	66
	1961	RIO	87	7	1	1	0	61	70	17	45	8	-	MED	64
	1962	RIO	87	6	2	0	0	57	65	19	35	11	-	MED	53
	1963	RIO	83	8	3	-	-	56	67	15	14	38	-	MIU	56
	1964	RIO	89	6	1	-	-	58	65	12	12	41	-	MIU	63
Sudão	1955	RIO	100	-	-	-	-	6	6	3	2	1	-	GRA	50
	1963	DRA	57	-	70	-	45	7	122	52	57	13	-	MED	46
Tunísia	1954	RIO	100	-	-	-	-	13	13	4	7	1	1	MED	54
	1955	RIO	100	-	-	-	-	15	15	4	9	1	1	MED	60
	1956	RIO	100	-	-	-	-	14	14	5	5	2	2	MED	39
	1957	RIO	100	-	-	-	-	10	10	3	6	0	1	MED	64
	1958	RIO	100	-	-	-	-	9	9	5	3	0	1	GRA	52
	1959	RIO	98	-	0	-	-	19	19	11	5	2	1	GRA	60
	1960	RIO	99	-	-	0	-	7	7	2	3	1	1	MED	46
	1961	RIO	87	-	1	0	-	7	8	1	6	0	1	MED	75
	1962	RIO	100	-	-	-	-	15	15	3	11	-	1	MED	75
	1963	MLE	57	20	5	-	-	10	35	4	31	-	-	MED	88
	1964	DRA	100	-	5	-	-	-	5	5	-	-	-	DRA	100

(1) - Incluidas as exportações para Moçambique e Rodésia do Sul.

EXPORTAÇÃO BRASILEIRA DE CAFÉ

I - Discriminação pelos países de destino

Período de 1954 a 1964

b) Classificação segundo a bebida e a fava

Unidade: mil sacas de 60 quilos

DESTINO	ANOS	BEBIDAS						TOTAL	FAVAS				
		% DA MAIOR		Mole	Dura	Riada	Rio Estilo Santos	Rio		Graúda	Média	Miúda	Moca	% DA MAIOR	
AMÉRICA CENTRAL E NORTE (2)	1954	DRA	33	1 088	1 925	1 864	-	918	5 795	293	4 873	533	96	MED	84
	1955	RIO	34	929	1 858	2 539	-	2 696	8 022	186	6 499	1 271	66	MED	81
	1956	RIO	34	894	3 158	2 274	552	3 570	10 448	368	8 561	1 417	102	MED	82
	1957	RIO	63	576	2 052	169	500	5 576	8 873	496	7 458	811	108	MED	84
	1958	DRA	42	673	3 087	-	1 423	2 160	7 343	1 256	5 613	427	47	MED	76
	1959	DRA	51	1 369	5 390	0	3 008	731	10 498	2 755	7 447	232	64	MED	71
	1960	DRA	44	3 184	4 263	949	380	899	9 675	1 455	7 688	400	132	MED	79
	1961	MIE	43	3 912	3 824	570	193	413	8 912	1 048	7 102	528	234	MED	79
	1962	DRA	83	2 546	3 687	1 834	88	340	8 495	1 384	4 834	1 798	479	MED	56
	1963	DRA	36	2 448	3 379	2 927	70	321	9 145	1 917	3 743	3 140	345	MED	40
	1964	DRA	36	1 884	2 414	2 059	43	240	6 640	530	4 246	1 664	200	MED	63
Cuba.....	1963	RDA	100	-	-	71	-	-	71	-	-	71	-	MIU	100
	1964	RDA	100	-	-	12	-	-	12	12	-	-	-	GRA	100
Canadá.....	1954	RDA	40	36	31	49	-	6	122	2	107	10	3	MED	88
	1955	DRA	38	22	72	65	-	31	190	2	161	25	2	MED	85
	1956	DRA	35	31	84	47	8	72	242	4	220	13	5	MED	91
	1957	RIO	68	17	45	4	10	157	233	6	202	17	8	MED	87
	1958	DRA	37	21	71	-	54	47	193	35	138	14	6	MED	72
	1959	DRA	44	40	128	-	116	6	290	72	205	9	4	MED	71
	1960	DRA	47	100	139	35	9	11	294	50	226	13	5	MED	77
	1961	MIE	54	175	118	22	2	3	320	30	258	23	9	MED	80
	1962	MIE	41	141	113	68	12	3	337	46	216	57	18	MED	64
	1963	MIE	38	139	114	96	8	-	357	50	192	105	10	MED	53
	1964	DRA	37	81	104	93	1	-	279	12	201	51	15	MED	72
Estados Unidos.....	1954	DRA	33	1 052	1 894	1 815	-	912	5 673	291	4 766	523	93	MED	84
	1955	RIO	34	907	1 786	2 474	-	2 664	7 831	184	6 338	1 245	64	MED	81
	1956	RIO	34	863	3 074	2 227	544	3 497	10 205	364	8 340	1 404	97	MED	82
	1957	RIO	63	559	2 007	165	490	5 419	8 640	490	7 256	794	100	MED	84
	1958	DRA	42	652	3 016	-	1 369	2 113	7 150	1 221	5 475	413	41	MED	77
	1959	DRA	52	1 329	5 262	0	2 892	725	10 208	2 683	7 242	223	60	MED	71
	1960	DRA	44	3 084	4 124	914	371	888	9 381	1 405	7 462	387	127	MED	80
	1961	MIE	43	3 737	3 706	548	191	410	8 592	1 018	6 844	505	225	MED	79
	1962	DRA	43	2 405	3 574	1 766	76	337	8 158	1 338	4 618	1 741	461	MED	56
	1963	DRA	37	2 309	3 265	2 760	62	321	8 717	1 867	3 551	2 964	335	MED	40
	1964	DRA	36	1 803	2 310	1 954	42	240	6 349	506	4 045	1 613	185	MED	63
AMÉRICA DO SUL (3)	1954	RIO	91	18	33	14	-	640	705	183	406	104	12	MED	58
	1955	RIO	93	29	14	7	-	636	686	175	362	135	14	MED	53
	1956	RIO	95	13	5	6	4	556	584	202	295	77	10	MED	51
	1957	RIO	93	20	10	8	14	659	711	356	308	37	10	GRA	50
	1958	RIO	88	22	22	-	56	719	819	483	290	35	11	GRA	59
	1959	RIO	81	13	8	-	63	352	436	205	202	22	7	GRA	47
	1960	RIO	84	26	31	18	16	478	569	164	274	121	10	MED	48
	1961	RIO	72	44	31	12	65	396	548	166	325	46	11	MED	59
	1962	RIO	58	46	48	24	112	324	554	146	381	18	9	MED	68
	1963	RIO	62	56	38	21	96	347	558	145	354	45	14	MED	63
	1964	RIO	73	61	36	45	5	413	560	199	297	51	13	MED	53
Argentina.....	1954	RIO	89	18	32	14	-	498	562	132	346	76	8	MED	62
	1955	RIO	90	29	12	7	-	441	489	105	276	100	8	MED	56
	1956	RIO	94	13	5	6	4	431	459	158	235	60	6	MED	51
	1957	RIO	92	20	9	4	12	542	587	308	244	27	8	GRA	53
	1958	RIO	86	22	21	-	55	592	690	409	242	31	8	GRA	59
	1959	RIO	88	13	8	-	7	216	244	137	90	13	4	GRA	56
	1960	RIO	90	26	8	5	8	417	464	148	199	110	7	MED	43
	1961	RIO	74	43	2	9	51	308	413	124	239	42	8	MED	57
	1962	RIO	60	46	14	9	83	236	388	115	256	10	7	MED	65
	1963	RIO	66	54	10	11	70	283	428	135	257	26	10	MED	60
	1964	RIO	79	53	12	24	5	354	448	189	216	32	11	MED	48
Chile.....	1954	RIO	99	0	1	0	-	87	88	36	37	14	1	MED	42
	1955	RIO	99	0	1	0	-	128	129	50	55	22	2	MED	43
	1956	RIO	100	0	-	-	-	70	70	25	38	6	1	MED	54
	1957	RIO	92	0	1	4	2	76	83	31	47	5	0	MED	56
	1958	RIO	100	-	-	-	0	76	76	47	28	1	0	GRA	62
	1959	RIO	84	0	-	-	17	88	105	44	57	3	1	MED	54
	1960	RIO	57	-	22	12	-	44	78	10	60	7	1	MED	77
	1961	RIO	56	0	29	3	14	59	105	30	72	2	1	MED	68
	1962	RIO	45	-	34	15	28	65	142	28	108	6	0	MED	76
	1963	RIO	37	2	28	10	26	39	105	4	84	16	1	MED	80
	1964	RIO	44	8	23	21	0	43	95	4	72	19	0	MED	76

(2) - Incluídas as exportações para Antilhas Holandesas, Barbados e Trinidad.
(3) Idem, idem, para Bolívia, Equador, Paraguai, Peru e Surinam.

EXPORTAÇÃO BRASILEIRA DE CAFÉ

I - Discriminação pelos países de destino

Período de 1954 a 1964

b) Classificação segundo a bebida e a fava

Unidade: mil sacas de 60 quilos

DESTINO	ANOS	BEBIDAS							TOTAL	FAVAS					
		% DA MAIOR		Mole	Dura	Riada	Rio Estilo Santos	Rio		Graúda	Média	Miúda	Moca	% DA MAIOR	
AMÉRICA DO SUL (concl.)															
Uruguai.....	1954	RIO	99	-	0	0	-	55	55	15	23	14	3	MED	42
	1955	RIO	99	-	1	0	-	67	68	20	31	13	4	MED	46
	1956	RIO	99	0	0	0	0	55	55	19	22	11	3	MED	40
	1957	RIO	98	0	0	0	0	41	41	17	17	5	2	GRA	42
	1958	RIO	98	0	1	-	1	51	53	27	20	3	3	GRA	52
	1959	RIO	60	0	0	-	31	48	79	24	47	6	2	MED	60
	1960	RIO	90	-	1	1	-	17	19	6	7	4	2	MED	37
	1961	RIO	96	1	-	-	0	29	30	12	14	2	2	MED	46
	1962	RIO	95	0	0	-	1	23	24	3	17	2	2	MED	70
	1963	RIO	96	0	0	-	0	25	25	6	13	3	3	MED	53
	1964	RIO	97	-	1	-	0	16	17	6	9	0	2	MED	53
ASIA (4).....	1954	RIO	93	5	4	3	-	163	175	72	101	1	1	MED	58
	1955	RIO	86	3	6	4	-	78	91	26	60	5	0	MED	66
	1956	RIO	83	3	9	3	-	74	89	31	55	3	0	MED	62
	1957	RIO	88	4	5	1	0	72	82	43	38	1	0	GRA	52
	1958	RIO	86	4	5	-	1	62	72	47	23	2	0	GRA	65
	1959	RIO	76	10	21	0	4	108	143	75	57	10	1	GRA	52
	1960	RIO	66	60	10	0	0	134	204	126	51	26	1	GRA	62
	1961	DRA	61	56	222	0	16	68	362	179	170	7	6	GRA	49
	1962	DRA	25	60	83	73	50	54	320	202	104	14	0	GRA	63
	1963	DRA	34	98	124	-	21	117	360	136	183	37	4	MED	50
	1964	DRA	31	37	185	140	160	63	585	258	255	72	0	GRA	44
Arábia Saudita.....	1959	RIO	100	-	-	-	-	0	0	0	-	-	-	GRA	100
	1963	DRA	50	-	10	-	5	5	20	10	-	10	-	GRA	50
Chipre.....	1954	RIO	100	-	-	-	-	5	5	2	3	0	-	MED	60
	1955	RIO	100	-	-	-	-	8	8	1	6	1	0	MED	75
	1956	RIO	100	-	-	0	-	14	14	6	7	1	-	MED	50
	1957	RIO	99	-	0	-	0	9	9	5	4	0	-	GRA	57
	1958	RIO	100	-	-	-	0	13	13	9	4	0	-	GRA	71
	1959	RIO	100	-	-	-	0	13	13	6	6	1	-	GRA	45
	1960	RIO	99	0	-	0	-	14	14	5	5	4	-	GRA	34
	1961	RIO	99	0	-	-	-	13	13	4	6	3	-	MED	46
	1962	RIO	98	0	-	-	-	4	4	2	2	-	-	MED	50
	1963	RIO	100	-	-	-	-	19	19	7	8	4	-	MED	42
	1964	RIO	59	-	5	-	-	7	12	8	4	-	-	GRA	66
Hong Kong.....	1959	RIO	100	-	-	-	-	0	0	0	-	-	-	GRA	100
	1960	RIO	87	5	-	-	-	35	40	40	-	-	-	GRA	100
	1961	DRA	100	-	120	-	-	-	120	40	80	-	-	MED	66
	1962	DRA	100	-	50	-	-	-	50	20	20	10	-	GRA	40
	1963	DRA	59	20	29	-	-	-	49	-	46	-	3	MED	93
	1964	DRA	69	10	160	60	-	-	230	10	150	70	-	MED	65
Israel.....	1959	RIO	100	-	-	-	-	1	1	-	1	-	-	MED	100
	1960	MLE	77	22	2	-	-	4	28	22	5	-	1	GRA	77
	1961	MLE	76	20	-	-	6	-	26	19	6	-	1	GRA	73
	1962	MLE	90	10	0	1	0	0	11	8	3	-	0	GRA	72
	1963	MLE	86	7	-	-	0	1	8	3	5	-	-	MED	67
	1964	RES	100	-	-	-	0	-	0	0	-	-	-	GRA	100
Japão.....	1954	MLE	38	5	4	2	-	2	13	3	9	0	1	MED	69
	1955	RIO	48	3	5	4	-	11	23	10	13	0	0	MED	57
	1956	RIO	40	3	7	2	-	8	20	8	12	-	0	MED	60
	1957	RIO	65	4	4	1	-	16	25	17	8	0	0	GRA	64
	1958	RIO	69	4	4	-	-	16	24	13	11	0	0	GRA	54
	1959	DRA	50	10	20	0	-	10	40	28	11	0	1	GRA	71
	1960	MLE	73	31	7	0	0	5	43	36	7	-	0	GRA	83
	1961	MLE	90	36	2	0	-	2	40	28	11	1	0	GRA	70
	1962	MLE	85	30	3	2	-	-	35	30	2	3	0	GRA	85
	1963	DRA	52	62	69	-	-	0	131	41	87	2	1	MED	66
	1964	MLE	88	26	4	-	-	-	30	20	8	2	0	GRA	68

(4) - Incluídas as exportações para Áden, Bahrein, China, Coréia do Sul, Coveite, Filipinas, Irão, Iraque, Mascate & Omã, Omã da Trégua, Principados do Golfo Pérsico e Tailândia.

EXPORTAÇÃO BRASILEIRA DE CAFÉ

I - Discriminação pelos países de destino

Período de 1954 a 1964

b) Classificação segundo a bebida e a fava

Unidade: mil sacas de 60 quilos

DESTINO	ANOS	BEBIDAS: % DA MAIOR	Mole	Dura	Riada	Rio Estilo Santos	Rio	TOTAL	FAVAS: Graúda	Média	Miúda	Moca	% DA MAIOR
ÁSIA (concl.)													
Jordânia	1954	RIO 100	-	-	-	-	10	10	6	4	0	0	GRA 60
	1955	RIO 100	-	-	-	-	3	3	-	3	0	-	MED 82
	1956	RIO 100	-	-	0	-	13	13	9	3	1	-	GRA 69
	1957	RIO 100	-	-	-	-	12	12	5	7	0	-	MED 55
	1958	RIO 100	-	-	-	-	11	11	7	3	1	-	GRA 69
	1959	RIO 100	-	-	-	-	7	7	2	4	1	-	MED 51
	1960	RIO 100	-	-	-	-	7	7	2	3	2	0	MED 38
	1961	RIO 100	-	-	-	-	4	4	2	2	-	-	MED 50
	1962	RIO 100	-	-	-	-	1	1	1	0	-	-	GRA 52
	1963	DRA 58	-	12	-	3	5	20	8	-	12	-	MIU 58
	1964	RIO 100	-	-	-	-	2	2	1	1	-	-	GRA 75
Líbano	1954	RIO 100	-	-	-	-	9	9	0	9	-	-	MED 97
	1955	RIO 97	-	0	0	-	21	21	3	16	2	0	MED 76
	1956	RIO 100	-	-	-	-	9	9	4	5	0	0	MED 51
	1957	RIO 100	-	-	-	-	23	23	14	9	0	0	GRA 57
	1958	RIO 100	-	-	-	-	18	18	15	3	0	-	GRA 85
	1959	RIO 100	-	-	-	0	47	47	19	20	8	0	MED 43
	1960	RIO 100	-	0	-	-	62	62	18	24	20	-	MED 38
	1961	DRA 81	0	101	-	-	23	124	53	63	3	5	MED 50
	1962	RDA 37	20	30	70	50	18	188	131	57	0	-	GRA 69
	1963	RIO 72	9	4	-	0	35	48	24	15	9	-	GRA 50
	1964	RES 59	-	16	80	160	13	269	184	85	0	-	GRA 68
Síria	1961	RIO 100	-	-	-	-	3	3	1	2	-	-	MED 66
	1962	RIO 100	-	-	-	-	10	10	5	4	1	-	GRA 44
	1963	RIO 76	-	-	-	13	43	56	38	18	-	-	GRA 68
	1964	RIO 99	-	-	-	0	4	4	2	2	-	-	MED 55
Turquia	1954	RIO 100	-	-	-	-	134	134	59	74	1	0	MED 55
	1955	RIO 100	-	-	-	-	27	27	9	18	-	-	MED 67
	1956	RIO 100	-	-	-	-	27	27	3	24	-	-	MED 89
	1957	RIO 100	-	-	-	0	8	8	0	8	-	-	MED 100
	1958	RES 100	-	-	-	0	-	0	0	-	-	-	GRA 54
	1959	RIO 100	-	-	-	-	28	28	-	19	9	0	GRA 71
	1960	RIO 100	-	-	-	-	7	7	-	7	-	-	MED 100
	1961	RIO 68	-	-	-	10	22	32	31	1	-	-	GRA 96
	1962	RIO 100	-	-	-	-	21	21	5	16	-	-	MED 76
	1963	RIO 99	-	-	-	0	4	4	0	4	-	-	MED 99
	1964	RIO 99	-	-	-	0	37	37	32	5	-	-	GRA 87
EUROPA (5)	1954	RIO 53	946	685	332	-	2 188	4 151	1 826	2 110	137	78	MED 51
	1955	RIO 50	1 382	592	411	-	2 354	4 739	1 895	2 611	134	99	MED 55
	1956	RIO 48	1 576	781	495	43	2 627	5 522	3 108	2 186	124	104	GRA 56
	1957	RIO 69	663	531	92	106	3 088	4 480	2 603	1 662	104	111	GRA 58
	1958	RIO 54	670	1 152	1	211	2 345	4 379	2 466	1 642	180	91	GRA 56
	1959	RIO 41	1 916	1 277	8	368	2 499	6 068	3 965	1 819	129	155	GRA 65
	1960	MIE 41	2 572	1 390	127	24	2 107	6 220	3 632	2 200	257	131	GRA 58
	1961	MIE 47	3 313	1 062	204	431	2 015	7 025	3 975	2 724	154	172	GRA 56
	1962	MIE 46	3 237	1 304	548	475	1 351	6 915	4 380	1 924	277	334	GRA 63
	1963	MIE 50	4 599	744	1 292	671	1 783	9 089	4 766	3 373	575	375	GRA 52
	1964	MIE 50	3 474	1 355	508	178	1 298	6 813	3 347	2 487	730	249	GRA 49
Alemanha República Dem.	1958	RIO 53	3	2	-	5	12	22	20	2	-	-	GRA 91
	1959	MIE 73	62	8	-	2	12	84	76	8	-	-	GRA 90
	1960	DRA 54	20	133	14	-	81	248	239	7	-	2	GRA 96
	1961	MIE 39	83	44	4	19	59	209	126	83	-	0	GRA 60
	1962	RIO 41	55	20	6	25	74	180	144	36	-	0	GRA 80
	1963	RIO 48	42	33	58	17	141	291	98	193	-	-	MED 66
	1964	MIE 46	123	49	8	-	82	262	182	80	-	-	GRA 69
Alemanha República Fed.	1954	MIE 53	410	248	28	-	85	771	434	307	4	26	GRA 56
	1955	MIE 66	450	72	46	-	119	687	472	180	5	30	GRA 69
	1956	MIE 55	470	176	81	15	117	859	708	108	3	40	GRA 82
	1957	RIO 47	263	75	17	25	337	717	540	136	3	38	GRA 75
	1958	DRA 39	162	248	-	35	189	634	442	164	1	27	GRA 70
	1959	MIE 69	587	129	-	59	69	844	696	106	2	40	GRA 82
	1960	MIE 70	558	173	14	2	55	802	596	160	9	37	GRA 74
	1961	MIE 87	646	42	8	21	19	736	608	91	6	31	GRA 82
	1962	MIE 85	681	54	17	22	25	799	668	93	4	34	GRA 83
	1963	MIE 78	700	114	24	25	26	889	692	147	23	27	GRA 77
	1964	MIE 71	403	123	20	0	19	565	427	94	26	18	GRA 75

(5) - Incluídas as exportações para Albânia, Andorra, Irlanda, Malta e Portugal.

EXPORTAÇÃO BRASILEIRA DE CAFÉ

I - Discriminação pelos países de destino

Período de 1954 a 1964

b) Classificação segundo a bebida e a fava

Unidade: mil sacas de 60 quilos

DESTINO	ANOS	BEBIDAS							TOTAL	FAVAS				
		% DA MAIOR		Mole	Dura	Riada	Rio Estilo Santos	Rio		Graúda	Média	Miúda	Moca	% DA MAIOR
EUROPA (cont.)														
Áustria	1954	RIO	76	6	3	1	-	31	41	28	12	1	0	GRA 68
	1955	RIO	53	23	2	3	-	31	59	35	22	0	2	GRA 59
	1956	RIO	54	13	9	2	2	31	57	46	10	1	0	GRA 81
	1957	RIO	86	0	3	-	0	24	27	24	2	1	0	GRA 89
	1958	RIO	80	2	2	-	1	20	25	19	5	1	0	GRA 78
	1959	RIO	68	3	5	-	0	18	26	19	6	0	1	GRA 74
	1960	MIE	37	21	17	-	-	18	56	43	7	6	-	GRA 77
	1961	RIO	40	14	6	1	1	15	37	28	8	1	0	GRA 75
	1962	RIO	49	14	3	1	1	19	38	31	6	1	0	GRA 81
	1963	MIE	57	22	2	0	2	12	38	24	5	9	-	GRA 62
	1964	MIE	70	16	0	-	0	6	22	19	2	1	-	GRA 85
Bélgica & Luxemburgo	1954	RIO	59	33	18	8	-	86	145	99	35	4	7	GRA 68
	1955	RIO	50	56	35	15	-	108	214	144	56	4	10	GRA 67
	1956	RIO	52	102	28	22	2	164	318	269	33	5	11	GRA 85
	1957	RIO	79	26	10	2	2	153	193	162	22	2	7	GRA 84
	1958	RIO	56	26	67	-	6	125	224	169	44	3	8	GRA 76
	1959	RIO	42	99	65	-	24	134	322	270	34	4	14	GRA 84
	1960	RIO	48	134	49	3	2	171	359	260	66	23	10	GRA 72
	1961	MIE	42	173	32	6	65	135	411	290	103	6	12	GRA 70
	1962	MIE	41	181	26	17	44	167	435	357	61	4	13	GRA 81
	1963	MIE	40	231	47	29	77	188	572	385	163	15	9	GRA 67
	1964	RIO	42	158	63	8	0	169	398	311	55	22	10	GRA 77
Bulgária	1958	BES	100	-	-	-	0	-	0	0	-	-	-	GRA 100
	1959	MIE	100	0	-	-	-	-	0	0	-	-	-	GRA 100
	1962	MIE	71	24	-	1	2	6	33	21	10	2	-	GRA 63
	1963	MIE	85	25	0	1	-	3	29	18	11	-	-	GRA 60
	1964	MIE	85	54	3	2	0	4	63	49	12	0	2	GRA 76
Dinamarca	1954	RIO	64	16	53	52	-	217	338	110	219	6	3	MED 65
	1955	RIO	70	16	51	52	-	275	394	89	284	19	2	MED 72
	1956	RIO	80	16	30	42	0	345	433	123	285	23	2	MED 66
	1957	RIO	93	6	13	14	0	416	449	161	268	18	2	MED 60
	1958	RIO	82	22	54	-	2	359	437	185	228	23	1	MED 52
	1959	RIO	72	3	125	-	18	372	518	305	200	11	2	GRA 59
	1960	RIO	77	11	105	8	0	406	530	289	218	22	1	GRA 55
	1961	RIO	46	63	96	74	58	248	539	302	228	6	3	GRA 56
	1962	RDA	31	150	60	191	103	91	595	337	233	23	2	GRA 56
	1963	MIE	61	409	14	14	101	126	664	283	317	55	9	MED 47
	1964	MIE	37	216	183	52	4	121	576	295	228	48	5	GRA 51
Espanha	1954	RIO	96	0	-	2	-	48	50	16	32	2	-	MED 64
	1955	RIO	100	-	-	-	-	101	101	18	80	3	-	MED 79
	1956	RIO	91	-	4	5	-	88	97	39	50	8	0	MED 52
	1957	RIO	76	3	-	4	11	53	71	58	13	-	0	GRA 82
	1958	RIO	100	-	0	-	-	89	89	50	36	3	-	GRA 56
	1959	RIO	100	-	-	-	-	148	148	63	82	2	1	MED 55
	1960	RIO	67	18	25	-	-	85	128	25	96	7	-	MED 75
	1961	RIO	71	-	30	6	27	156	219	98	110	3	8	MED 50
	1962	RIO	97	1	0	-	1	117	119	49	68	0	2	MED 56
	1963	RIO	99	1	-	-	0	116	117	50	64	-	3	MED 54
	1964	RIO	99	0	-	-	0	116	116	71	42	-	3	GRA 60
Finlândia	1954	RIO	96	4	10	3	-	435	452	266	183	1	2	GRA 59
	1955	RIO	99	2	0	3	-	465	470	154	313	3	-	MED 67
	1956	RIO	98	6	3	2	2	566	579	417	161	1	0	GRA 72
	1957	RIO	99	1	1	0	2	450	454	414	27	2	11	GRA 91
	1958	RIO	96	3	7	-	5	392	407	320	77	1	9	GRA 79
	1959	RIO	92	19	11	-	11	465	506	396	91	1	18	GRA 78
	1960	RIO	90	16	23	3	0	356	398	263	115	10	10	GRA 66
	1961	RIO	60	83	11	11	74	272	451	275	163	5	8	GRA 60
	1962	RIO	43	104	28	23	68	174	397	231	150	3	13	GRA 58
	1963	MIE	44	219	3	3	53	211	489	207	256	10	16	MED 52
	1964	MIE	64	269	34	11	0	104	418	251	124	17	26	GRA 60

EXPORTAÇÃO BRASILEIRA DE CAFÉ

I - Discriminação pelos países de destino

Período de 1954 a 1964

b) Classificação segundo a bebida e a fava

Unidade: mil sacas de 60 quilos

DESTINO	ANOS	BEBIDAS							TOTAL	FAVAS					
		% DA MAIOR		Mole	Dura	Riada	Rio Estilo Santos	Rio		Graúda	Média	Miúda	Moca	% DA MAIOR	
EUROPA (cont.)															
	1954	RIO	86	19	52	39	-	681	791	282	393	93	23	MED	50
	1955	RIO	91	20	18	23	-	623	684	239	359	57	29	MED	52
	1956	RIO	90	23	28	21	2	661	735	388	286	33	28	GRA	53
	1957	RIO	94	19	10	2	2	540	573	369	175	9	20	GRA	64
	1958	RIO	90	20	25	1	6	481	533	360	144	10	19	GRA	68
França.....	1959	RIO	80	32	81	6	10	503	632	391	182	33	26	GRA	62
	1960	RIO	80	49	51	12	2	463	577	302	179	77	19	GRA	52
	1961	RIO	76	88	24	3	8	403	526	318	168	20	20	GRA	60
	1962	RIO	65	107	29	28	22	354	540	321	181	16	22	GRA	59
	1963	RIO	59	158	17	73	8	383	639	393	202	19	25	GRA	61
	1964	RIO	65	73	31	39	1	279	423	298	96	12	17	GRA	70
	1954	RIO	100	0	0	0	-	10	10	6	3	1	0	GRA	60
	1955	RIO	97	0	-	0	-	13	13	6	5	2	-	GRA	46
	1956	RIO	98	0	0	0	-	13	13	7	4	2	0	GRA	54
	1957	RIO	98	0	0	0	-	13	13	9	3	1	-	GRA	65
	1958	RIO	99	0	0	-	-	18	18	11	6	1	0	GRA	60
Gibraltar.....	1959	RIO	98	0	0	-	-	20	20	10	7	3	-	GRA	49
	1960	RIO	97	0	0	0	-	20	20	5	8	7	-	MED	39
	1961	RIO	99	-	0	-	-	14	14	1	9	4	-	MED	64
	1962	RIO	96	-	-	1	-	18	19	4	13	2	0	MED	70
	1963	RIO	100	-	-	-	-	16	16	5	11	-	0	MED	66
	1964	RIO	100	-	-	-	-	8	8	5	3	-	-	GRA	61
	1954	RIO	99	0	0	0	-	66	66	20	43	3	0	MED	65
	1955	RIO	99	1	-	0	-	87	88	16	63	9	0	MED	72
	1956	RIO	99	1	0	0	-	87	88	24	56	8	0	MED	64
	1957	RIO	99	0	0	0	0	89	89	43	44	2	0	MED	50
	1958	RIO	99	0	1	-	-	106	107	74	30	3	0	GRA	69
Grécia.....	1959	RIO	96	1	1	-	0	57	59	42	16	1	0	GRA	70
	1960	RIO	97	1	1	-	0	72	74	33	30	11	-	GRA	44
	1961	RIO	95	2	0	2	0	88	92	42	46	4	0	MED	50
	1962	RIO	94	2	1	1	2	93	99	45	53	1	0	MED	53
	1963	RIO	95	6	-	-	0	132	138	60	73	4	1	MED	52
	1964	RIO	93	7	0	-	-	102	109	44	60	4	1	MED	55
	1954	RIO	60	41	45	6	-	137	229	117	109	1	2	GRA	51
	1955	MIE	36	104	68	46	-	74	292	175	109	2	6	GRA	60
	1956	MIE	34	157	111	87	0	107	462	379	72	3	8	GRA	82
	1957	RIO	64	37	47	10	6	177	277	214	47	9	7	GRA	77
	1958	DRA	38	55	79	-	34	42	210	165	37	5	3	GRA	79
Holanda.....	1959	MIE	42	161	155	-	30	40	386	303	77	2	4	GRA	78
	1960	MIE	50	140	84	6	0	50	280	213	60	4	3	GRA	76
	1961	DRA	50	226	338	5	65	36	670	343	313	3	11	GRA	51
	1962	DRA	46	287	407	87	71	23	875	527	271	66	11	GRA	60
	1963	RDA	53	371	146	808	156	21	1 502	939	387	158	18	GRA	62
	1964	MIE	58	323	103	110	1	10	547	250	112	159	26	GRA	45
	1954	RDA	50	-	-	3	-	3	6	5	1	-	-	GRA	83
	1955	RIO	40	4	2	3	-	6	15	6	6	-	3	GRA	43
	1956	RIO	41	15	10	1	-	18	44	26	18	-	-	GRA	59
	1957	RIO	60	5	7	-	-	19	31	15	15	1	0	MED	48
	1958	RES	59	3	1	-	11	4	19	7	12	-	-	MED	63
Hungria.....	1959	RIO	36	29	23	-	6	33	91	69	17	3	2	GRA	76
	1960	DRA	61	4	12	-	-	4	20	12	7	0	1	GRA	62
	1961	RIO	62	5	4	-	-	15	24	21	3	-	-	GRA	87
	1962	MIE	58	15	-	-	-	11	26	24	2	-	-	GRA	93
	1963	RIO	70	17	-	-	-	40	57	40	17	-	-	GRA	70
	1964	MIE	44	44	12	-	-	43	99	90	3	6	-	GRA	90
	1954	RIO	100	-	-	-	-	19	19	6	13	-	-	MED	68
	1955	RIO	99	0	-	-	-	26	26	5	21	0	-	MED	81
	1956	RIO	99	0	-	-	-	19	19	10	9	-	-	GRA	53
	1957	RIO	100	-	-	-	-	20	20	10	9	1	-	GRA	55
	1958	RIO	97	1	-	-	-	22	23	14	9	-	-	GRA	61
Islândia.....	1959	RIO	99	0	-	-	0	25	25	13	12	-	-	GRA	52
	1960	RIO	98	-	-	0	0	24	24	2	22	0	-	MED	93
	1961	RIO	99	0	-	-	-	26	26	14	12	0	-	GRA	53
	1962	RIO	99	-	-	-	0	29	29	17	12	0	-	GRA	57
	1963	RIO	99	0	-	-	-	32	32	17	15	-	-	GRA	54
	1964	RIO	100	-	-	-	-	26	26	22	4	-	-	GRA	82

EXPORTAÇÃO BRASILEIRA DE CAFÉ

I - Discriminação pelos países de destino

Período de 1954 a 1964

b) Classificação segundo a bebida e a fava

Unidade: mil sacas de 60 quilos

DESTINO	ANOS	BEBIDAS						TOTAL	FAVAS				
		% DA MAIOR	Mole	Dura	Riada	Rio Estilo Santos	Rio		Graúda	Média	Miúda	Moca	% DA MAIOR
EUROPA (cont.)													
Itália.....	1954	RIO 54	93	64	14	-	203	374	255	99	14	6	GRA 68
	1955	RIO 54	173	29	28	-	272	502	371	108	14	9	GRA 74
	1956	RIO 53	133	28	21	1	209	392	341	41	7	3	GRA 87
	1957	RIO 55	101	25	3	7	169	305	281	21	2	1	GRA 92
	1958	RIO 59	85	43	-	11	204	343	308	30	4	1	GRA 90
	1959	RIO 44	248	128	2	13	308	699	510	167	20	2	GRA 73
	1960	DRA 45	235	324	14	2	144	719	338	361	18	2	MED 50
	1961	RIO 40	321	111	52	28	348	860	554	274	28	4	GRA 64
	1962	MLE 48	288	193	7	56	46	590	564	22	2	2	GRA 95
	1963	MLE 52	662	226	26	182	172	1 268	867	315	83	3	GRA 68
	1964	DRA 39	220	422	184	170	81	1 077	587	301	186	3	GRA 54
Iugoslávia.....	1954	RIO 69	5	3	0	-	18	26	14	12	0	-	GRA 54
	1955	RIO 68	11	4	4	-	40	59	18	40	1	0	MED 68
	1956	RIO 51	37	17	11	1	70	136	66	62	7	1	GRA 49
	1957	RIO 97	-	2	-	-	58	60	54	1	1	4	GRA 90
	1958	RIO 100	-	-	-	-	39	39	35	0	-	4	GRA 91
	1959	RIO 100	-	-	-	-	63	63	61	2	0	-	GRA 97
	1960	RIO 66	6	21	20	-	92	139	127	11	0	1	GRA 91
	1961	RIO 78	14	-	-	-	52	66	61	4	-	1	GRA 92
	1962	RIO 99	0	-	-	0	24	24	24	-	-	-	GRA 100
	1963	RIO 82	21	-	-	3	114	138	96	34	3	5	GRA 69
	1964	RIO 53	35	10	35	0	93	173	89	67	13	4	GRA 51
Noruega.....	1954	RDA 58	7	35	125	-	48	215	8	207	-	-	MED 96
	1955	DRA 37	112	118	80	-	10	320	45	275	-	-	MED 86
	1956	MLE 44	127	75	72	-	12	286	82	202	2	-	MED 71
	1957	DRA 44	65	144	13	-	106	328	22	306	0	-	MED 93
	1958	DRA 56	83	182	-	-	57	322	42	279	1	0	MED 87
	1959	DRA 62	107	187	-	-	9	303	101	202	-	-	MED 67
	1960	MLE 54	263	138	0	1	9	411	177	231	1	2	MED 56
	1961	MLE 67	263	110	5	4	9	391	189	197	3	2	MED 50
	1962	MLE 61	222	81	43	10	8	364	205	136	22	1	MED 56
	1963	MLE 80	339	45	29	7	1	421	176	193	45	7	MED 45
	1964	MLE 80	275	55	11	0	0	341	92	206	37	6	MED 60
Polônia.....	1954	RIO 96	-	-	0	-	13	13	10	3	-	-	GRA 77
	1955	RIO 94	1	- 0	-	-	17	18	9	9	-	-	GRA 52
	1956	RIO 86	1	-	2	-	18	21	17	4	-	-	GRA 81
	1957	RIO 41	4	9	3	1	12	29	24	5	-	-	GRA 83
	1958	RES 43	1	8	-	20	18	47	36	11	-	-	GRA 77
	1959	RES 56	27	4	-	71	26	128	106	22	-	-	GRA 83
	1960	DRA 47	19	24	8	-	1	52	26	26	-	-	GRA 51
	1961	RES 31	18	22	6	23	3	72	29	43	-	-	MED 59
	1962	MLE 69	16	7	-	0	0	23	17	6	-	-	GRA 71
	1963	MLE 57	57	30	10	1	1	99	25	71	3	-	MED 71
	1964	MLE 50	26	25	-	0	1	52	24	23	5	-	GRA 46
Reino Unido.....	1954	RIO 88	0	4	2	-	44	50	9	36	5	-	MED 72
	1955	RIO 57	10	4	22	-	48	84	9	68	7	0	MED 81
	1956	RDA 42	14	10	39	17	13	93	29	63	1	0	MED 68
	1957	RES 48	6	21	6	48	19	100	37	61	1	1	MED 61
	1958	RES 37	9	29	-	30	12	80	41	35	4	0	GRA 51
	1959	RES 30	30	40	-	42	25	137	70	63	4	-	GRA 51
	1960	DRA 46	63	74	10	-	15	162	100	60	-	2	GRA 62
	1961	DRA 49	55	92	14	14	11	186	43	133	8	2	MED 71
	1962	DRA 38	56	80	47	18	7	208	39	134	35	0	MED 64
	1963	MLE 58	116	10	49	4	20	199	35	131	31	2	MED 65
	1964	MLE 70	79	20	12	1	0	112	28	66	18	-	MED 59
Rumânia.....	1954	RIO 44	3	-	2	-	4	9	1	8	-	0	MED 89
	1958	MLE 66	1	-	-	-	1	2	2	-	-	-	GRA 100
	1960	DRA 100	-	11	-	-	-	11	11	-	-	-	GRA 100
	1962	MLE 71	7	3	-	-	-	10	10	-	-	-	GRA 100
	1963	RDA 61	-	3	6	-	-	9	9	-	-	-	GRA 100
	1964	MLE 58	19	6	5	-	2	32	30	2	-	-	GRA 93

EXPORTAÇÃO BRASILEIRA DE CAFÉ

I - Discriminação pelos países de destino

Período de 1954 a 1964

b) Classificação segundo a bebida e a fava

Unidade: mil sacas de 60 quilos

DESTINO	ANOS	BEBIDAS % DA MAIOR		Mole	Dura	Riada	Rio Estilo Santos	Rio	TOTAL	FAVAS Graúda	Média	Miúda	Moca	% DA MAIOR	
EUROPA (conclusão)															
Suécia.....	1954	MIE	62	308	145	40	-	7	500	109	381	1	9	MED	76
	1955	MIE	59	374	182	74	-	4	634	73	547	6	8	MED	86
	1956	MIE	57	434	239	74	-	9	756	102	623	20	11	MED	82
	1957	RIO	56	116	160	18	0	378	672	136	465	51	20	MED	60
	1958	DRA	54	190	387	-	18	122	717	126	453	120	18	MED	63
	1959	MIE	57	470	282	-	67	3	822	272	465	42	43	MED	57
	1960	MIE	83	725	111	14	10	8	868	260	507	60	41	MED	58
	1961	MIE	87	833	96	6	15	5	955	186	647	56	66	MED	67
	1962	MIE	75	740	131	76	28	3	978	258	398	92	230	MED	40
	1963	MIE	90	927	40	20	34	2	1 023	111	561	105	246	MED	54
	1964	MIE	90	850	91	1	1	1	944	94	562	170	118	MED	59
Suíça.....	1954	RIO	100	0	-	-	-	4	4	3	0	1	-	GRA	75
	1955	RIO	50	1	1	0	-	2	4	2	1	1	0	GRA	50
	1956	MIE	61	11	4	1	-	2	18	10	8	-	0	GRA	56
	1957	MIE	52	1	-	0	-	1	2	2	0	-	-	GRA	92
	1958	DRA	45	4	7	-	3	1	15	10	4	-	1	GRA	71
	1959	MIE	53	25	6	-	2	15	48	43	3	-	2	GRA	91
	1960	MIE	75	36	9	1	-	2	48	30	16	2	0	GRA	63
	1961	MIE	89	79	4	1	4	0	88	70	13	1	4	GRA	79
	1962	MIE	92	130	2	3	2	4	141	116	17	4	4	GRA	82
	1963	MIE	84	148	13	8	1	5	175	148	11	12	4	GRA	84
	1964	MIE	85	42	3	-	0	4	49	33	8	5	3	GRA	66
Tchecoslováquia.....	1954	RIO	69	1	5	7	-	29	42	28	14	-	-	GRA	67
	1955	RIO	39	24	6	12	-	27	69	6	63	0	-	MED	91
	1956	RIO	67	16	9	12	1	76	114	24	90	-	-	MED	79
	1957	RIO	78	10	4	-	2	53	69	27	42	-	0	MED	60
	1958	RIO	44	-	10	-	24	28	62	27	35	-	-	MED	56
	1959	RIO	86	13	2	-	4	113	132	75	56	1	-	GRA	57
	1960	RIO	75	3	2	-	5	31	41	28	13	-	-	GRA	69
	1961	RIO	83	15	-	-	5	100	120	44	76	-	-	MED	63
	1962	RIO	92	2	-	-	0	25	27	5	22	-	-	MED	81
	1963	MIE	69	45	-	-	0	20	65	5	60	-	-	MED	92
	1964	MIE	48	53	29	-	0	26	108	50	50	1	7	GRA	46
União Soviética.....	1959	RIO	50	-	25	-	9	35	69	69	-		-	GRA	100
	1960	MIE	100	250	-	-	-	-	250	250	-	-	-	GRA	100
	1961	MIE	100	333	-	-	-	-	333	333	-	-	-	GRA	100
	1962	DRA	48	155	179	-	-	33	367	367	-	-	-	GRA	100
	1963	RDA	61	83	-	134	-	-	217	83	134	-	-	MED	61
	1964	MIE	64	189	93	10	0	-	292	5	287	-	-	MED	98
OCEANIA (6).....	1954	RIO	92	0	-	-	-	0	0	0	-	-	-	GRA	100
	1955	RIO	93	0	-	-	-	4	4	1	3	-	-	MED	75
	1956	RIO	67	2	0	-	-	4	6	1	5	0	-	MED	83
	1957	RIO	92	0	0	-	-	4	4	1	3	-	-	MED	77
	1958	DRA	61	0	1	-	0	0	1	1	0	-	-	GRA	85
	1959	DRA	54	1	2	-	1	0	4	3	1	-	0	GRA	66
	1960	MIE	45	3	2	1	2	-	8	2	6	-	-	MED	78
	1961	RIO	54	6	2	2	-	1	11	1	7	3	-	MED	63
	1962	MIE	50	4	2	2	-	-	8	1	6	1	-	MED	75
	1963	MIE	77	7	2	-	-	-	9	1	7	1	-	MED	77
	1964	MIE	96	2	0	-	-	-	2	0	2	-	-	MED	79
TOTAL.....:	1954	RIO	37	2 057	2 648	2 213	-	4 000	10 918	2 401	7 537	790	190	MED	69
	1955	RIO	43	2 343	2 471	2 962	-	5 920	13 696	2 327	9 608	1 578	183	MED	70
	1956	RIO	42	2 489	3 955	2 778	599	6 984	16 805	3 762	11 173	1 650	220	MED	66
	1957	RIO	67	1 265	2 600	269	622	9 563	14 319	3 578	9 544	964	233	MED	67
	1958	RIO	43	1 369	4 268	1	1 695	5 550	12 883	4 398	7 658	677	150	MED	59
	1959	DRA	38	3 312	6 708	8	3 447	3 961	17 436	7 116	9 643	446	231	MED	55
	1960	MIE	34	5 848	5 701	1 098	422	3 750	16 819	5 415	10 294	834	276	MED	61
	1961	MIE	44	7 340	5 146	787	708	2 990	16 971	5 411	10 388	747	425	MED	62
	1962	MIE	36	5 899	5 126	2 481	726	2 144	16 376	6 138	7 296	2 120	822	MED	44
	1963	MIE	37	7 254	4 388	4 240	986	2 645	19 513	7 120	7 803	3 852	738	MED	39
	1964	MIE	36	5 464	4 032	2 852	516	2 082	14 946	4 524	7 402	2 558	462	MED	49

(6) - Exportações para a Austrália e Nova Zelândia.

EXPORTAÇÃO BRASILEIRA DE CAFÉ

II - Discriminação pelos portos de procedência

Período de 1954 a 1964

a) Classificação segundo o tipo

Unidade: mil sacas de 60 quilos

PORTOS DE PROCEDÊNCIA	ANOS	TIPO MÉDIO	TIPOS 2	2/3	3	3/4	4	4/5	5	5/6	6	6/7	7	7/8	8	Inferior a 8	TOTAL
SANTOS	1954	6	10	53	137	204	265	297	362	636	1 038	1 328	445	260	118	54	5 207
	1955	6/7	34	138	236	323	377	411	317	628	730	1 721	978	538	110	75	6 616
	1956	6/7	10	105	283	452	551	537	354	1 047	1 379	2 257	928	820	246	75	9 044
	1957	6/7	12	78	218	272	432	387	396	480	2 844	1 093	1 036	525	339	59	8 171
	1958	6	14	61	205	257	390	487	596	738	639	661	362	396	28	-	4 834
	1959	4/5	56	438	931	1 031	1 127	1 032	780	613	191	212	176	78	-	-	6 665
	1960	4	195	1 153	1 362	1 248	1 366	1 433	551	275	32	21	7	2	-	-	7 645
	1961	4	1 102	1 066	1 379	1 042	1 408	670	658	276	64	67	53	0	-	-	7 785
	1962	3/4	388	808	3 623	644	861	601	349	206	6	1	1	-	-	-	7 488
	1963	3	13	13	6 647	12	438	30	53	0	3	3	-	-	-	-	7 212
	1964	3/4	6	26	4 189	52	255	203	537	346	1	12	0	-	-	-	5 627
RIO DE JANEIRO	1954	6/7	0	9	69	50	159	193	403	493	395	199	163	135	178	237	2 683
	1955	7	2	16	68	64	181	277	491	857	577	287	343	236	167	169	3 735
	1956	6/7	0	10	58	47	115	171	425	631	559	400	331	177	164	229	3 317
	1957	6/7	1	3	19	20	72	144	308	553	489	299	363	242	218	93	2 824
	1958	6/7	0	5	4	11	126	129	223	501	500	337	310	446	239	2	2 833
	1959	5/6	31	71	115	113	634	661	811	633	368	250	179	153	-	-	4 019
	1960	5	76	182	224	164	919	512	785	362	229	66	60	40	-	-	3 619
	1961	5	57	50	108	89	472	224	629	618	184	72	104	-	-	-	2 607
	1962	5	29	76	129	105	288	306	662	697	154	47	44	-	-	-	2 537
	1963	5	34	131	242	190	394	224	904	732	175	64	110	18	-	-	3 218
	1964	5/6	90	205	182	77	421	169	666	831	129	66	204	68	-	-	3 108
VITÓRIA	1954	8	-	-	1	1	1	2	18	21	39	48	86	179	199	362	957
	1955	8	-	-	0	1	7	8	18	19	51	69	119	161	205	408	1 066
	1956	8	-	-	-	-	4	3	7	27	33	63	91	214	199	430	1 071
	1957	7/8	-	-	-	-	1	5	7	13	16	65	118	331	193	106	855
	1958	7/8	-	-	-	-	1	5	18	31	27	45	186	885	83	-	1 281
	1959	7	-	-	0	1	13	15	27	43	71	98	274	611	0	-	1 153
	1960	7	-	-	0	4	46	49	94	127	172	136	378	337	-	-	1 343
	1961	6	-	-	10	9	67	69	112	76	168	212	558	1	-	-	1 282
	1962	6/7	-	-	4	4	82	25	71	48	164	180	437	-	-	-	1 015
	1963	6/7	-	-	2	4	80	40	90	52	216	225	560	-	-	-	1 269
	1964	6/7	-	-	7	14	37	26	38	36	142	144	560	-	-	-	1 004
ANGRA DOS REIS	1954	5/6	-	-	-	0	6	5	21	40	18	6	0	1	-	-	97
	1955	6	-	-	0	2	8	12	16	65	134	19	24	2	0	0	282
	1956	6/7	-	-	-	3	1	5	13	22	14	21	24	1	4	-	108
	1957	6/7	-	-	1	0	3	7	22	27	57	39	13	6	7	1	183
	1958	6/7	-	-	0	6	24	32	70	118	147	168	123	87	74	0	849
	1959	4/5	20	107	197	167	339	181	129	129	69	47	13	1	-	-	1 399
	1960	4	21	33	72	135	537	326	187	52	5	4	1	-	-	-	1 373
	1961	4/5	4	25	53	46	334	98	123	138	8	3	4	-	-	-	836
	1962	5	0	2	3	11	26	41	271	307	4	-	-	-	-	-	665
	1963	4/5	0	2	25	45	69	33	325	-	-	-	-	6	-	-	505
	1964	5	3	3	18	4	33	22	109	117	-	-	-	16	-	-	325
PARANAGUÁ	1954	6/7	-	-	1	9	58	58	68	209	531	526	130	139	71	24	1 824
	1955	7	-	-	-	2	10	30	42	87	290	630	492	156	54	25	1 818
	1956	7	-	-	0	0	21	43	109	129	267	463	1 002	506	350	169	3 059
	1957	7/8	1	0	8	8	35	43	106	156	324	210	293	341	354	236	2 115
	1958	6/7	1	10	17	26	89	132	373	631	622	208	152	634	19	-	2 914
	1959	5	0	4	45	107	260	634	986	1 175	515	90	25	4	-	-	3 845
	1960	5	0	23	104	227	297	358	694	437	78	10	5	-	-	-	2 233
	1961	5	-	7	17	93	592	1 092	636	767	116	1	-	-	-	-	3 321
	1962	5	-	3	19	105	534	839	1 158	1 245	1	-	-	-	-	-	3 904
	1963	5	0	1	22	100	610	1 374	2 564	1 611	-	-	-	-	-	-	6 282
	1964	4/5	-	1	73	162	470	977	1 583	356	-	-	-	-	-	-	3 622
SALVADOR	1954	6/7	-	-	-	-	12	1	6	32	3	19	10	16	4	-	103
	1955	6	-	-	-	1	11	10	26	7	6	4	17	1	7	-	90
	1956	6	-	-	1	1	13	14	22	9	12	10	10	4	2	-	98
	1957	6	-	-	-	3	5	10	7	9	10	10	8	0	0	-	62
	1958	6	-	-	0	3	12	2	4	7	5	9	11	-	-	-	53
	1959	5	-	0	5	5	8	10	8	10	8	2	0	-	-	-	56
	1960	5	-	-	7	12	5	5	20	8	5	1	0	-	-	-	63
	1961	5/6	-	-	-	1	13	5	12	13	1	0	4	-	-	-	49
	1962	5/6	-	-	9	0	3	-	2	4	7	8	2	-	-	-	35
	1963	5	-	-	0	4	11	-	1	2	3	1	-	-	-	-	22
	1964	5/6	-	-	2	5	11	-	6	3	2	6	5	-	-	-	40

EXPORTAÇÃO BRASILEIRA DE CAFÉ

II - Discriminação pelos portos de procedência

Período de 1954 a 1964

a) Classificação segundo o tipo

Unidade: mil sacas de 60 quilos

PORTOS DE PROCEDÊNCIA	ANOS	TIPO MÉDIO	TIPOS 2	2/3	3	3/4	4	4/5	5	5/6	6	6/7	7	7/8	8	Inferior a 8	TOTAL
RECIFE	1954	5/6	-	-	0	2	3	12	9	8	9	1	1	1	0	1	47
	1955	5/6	-	0	1	1	9	17	15	16	11	9	7	1	1	1	89
	1956	5/6	-	0	2	3	10	15	21	22	18	8	4	4	1	-	108
	1957	6	-	-	0	1	7	15	19	28	19	8	11	1	1	0	110
	1958	5/6	-	0	1	1	4	6	16	13	10	8	5	0	0	-	64
	1959	4/5	-	-	2	3	22	16	13	5	1	0	-	-	-	-	62
	1960	4	-	0	3	10	35	26	9	2	-	-	-	-	-	-	85
	1961	5/6	-	-	2	12	44	20	14	3	1	1	-	-	-	-	97
	1962	4/5	-	-	3	3	52	32	17	7	6	0	-	-	-	-	120
	1963	4	-	-	3	6	80	30	10	2	-	-	-	-	-	-	131
	1964	5	-	-	8	8	51	22	18	17	10	4	3	-	-	-	141
NITERÓI	1958	6	-	-	-	-	-	7	17	11	9	5	3	3	-	-	55
	1959	4/5	1	16	17	32	63	35	20	29	9	5	2	0	-	-	229
	1960	4	12	11	39	51	143	118	58	7	1	2	3	-	-	-	445
	1961	4/5	10	46	90	63	319	119	145	152	26	9	8	-	-	-	987
	1962	4/5	3	11	26	76	111	126	141	87	13	11	2	-	-	-	607
	1963	5	34	61	97	61	142	62	173	41	11	34	36	7	-	-	759
	1964	4/5	6	39	120	82	110	61	133	120	12	5	7	2	-	-	697
ANTONINA	1962	4	-	-	-	1	0	-	-	-	-	-	-	-	-	-	1
	1963	5	-	-	-	-	-	21	37	6	-	-	-	-	-	-	64
	1964	5	-	-	-	-	0	64	163	79	-	-	-	-	-	-	306
FLORIANÓPOLIS	1960	6	-	-	-	-	-	-	3	-	-	-	2	-	-	-	5
	1961	5/6	-	-	-	-	-	-	-	3	-	-	-	-	-	-	3
FOZ DO IGUAÇU	1960	7/8	-	-	-	-	-	-	-	-	-	-	-	8	-	-	8
ITAJAÍ	1957	3	-	-	0	-	-	-	-	-	-	-	-	-	-	-	0
PONTA PORÃ	1959	7/8	-	-	-	-	-	-	-	-	-	-	-	8	-	-	8
SÃO FRANCISCO DO SUL	1961	4	-	-	2	-	-	-	2	-	-	-	-	-	-	-	4
	1962	6	-	-	-	-	1	-	2	0	-	-	1	-	-	-	4
	1963	5	-	-	-	-	0	-	3	3	1	0	—	-	-	-	7
	1964	6/7	-	-	-	0	0	0	1	2	0	2	8	-	-	-	13
SÃO SEBASTIÃO	1963	7/8	-	-	2	0	-	-	1	-	-	1	-	40	-	-	44
	1964	7/8	-	-	-	-	-	-	2	-	-	-	1	60	-	-	63
TOTAL	1954	6/7	10	61	208	267	503	569	887	1 438	2 033	2 129	834	730	571	678	10 918
	1955	6/7	36	155	307	394	599	766	924	1 677	1 797	2 741	1 982	1 092	546	680	13 696
	1956	7	10	115	345	499	715	788	951	1 892	2 282	3 217	2 392	1 728	965	906	16 805
	1957	6/7	14	81	247	304	555	610	865	1 263	3 760	1 724	1 843	1 445	1 113	495	14 319
	1958	6/7	15	76	227	304	646	800	1 317	2 050	1 959	1 441	1 152	2 451	443	2	12 883
	1959	5/6	108	636	1 312	1 459	2 466	2 584	2 774	2 637	1 232	704	669	855	0	-	17 436
	1960	5	303	1 401	1 813	1 849	3 347	2 828	2 399	1 269	524	242	456	388	-	-	16 819
	1961	4/5	1 173	1 194	1 661	1 355	3 249	2 297	2 331	2 046	568	365	731	1	-	-	16 971
	1962	4/5	420	900	3 816	949	1 958	1 970	2 673	2 601	355	247	487	-	-	-	16 376
	1963	4/5	81	208	7 040	422	1 824	1 814	4 161	2 449	409	328	706	71	-	-	19 513
	1964	5	105	274	4 599	404	1 388	1 544	3 256	1 907	296	239	788	146	-	-	14 946

EXPORTAÇÃO BRASILEIRA DE CAFÉ

II - Discriminação pelos portos de procedência

Período de 1954 a 1964

b) Classificação segundo a bebida e a fava

Unidade: mil sacas de 60 quilos

PORTOS DE PROCEDÊNCIA	ANOS	BEBIDAS						TOTAL	FAVAS				
		% DA MAIOR	Mole	Dura	Riada	Rio Estilo Santos	Rio		Graúda	Média	Miúda	Moca	% DA MAIOR
SANTOS	1954	DRA 38	1 885	1 990	904	-	428	5 207	597	4 236	257	117	MED 81
	1955	DRA 34	1 966	2 245	1 492	-	913	6 616	873	4 834	804	105	MED 73
	1956	DRA 42	2 268	3 831	1 566	-	1 379	9 044	1 411	6 819	669	145	MED 75
	1957	RIO 64	1 155	1 601	158	-	5 257	8 171	1 311	6 142	553	165	MED 75
	1958	DRA 42	1 180	2 033	-	-	1 621	4 834	1 104	3 253	394	83	MED 67
	1959	MLE 49	3 280	2 870	0	-	515	6 665	3 830	2 581	125	129	GRA 57
	1960	MLE 70	5 333	1 832	-	-	480	7 645	3 566	3 665	250	164	MED 48
	1961	MLE 80	6 283	1 003	148	-	351	7 785	3 316	3 821	348	300	MED 49
	1962	MLE 72	5 415	1 091	913	-	69	7 488	3 673	2 548	561	706	GRA 49
	1963	MLE 92	6 659	420	133	-	-	7 212	2 692	3 017	945	558	MED 41
	1964	MLE 79	4 474	936	217	-	-	5 627	2 117	2 518	681	311	MED 44
RIO DE JANEIRO	1954	RIO 86	158	106	104	-	2 315	2 683	933	1 488	219	43	MED 55
	1955	RIO 80	349	93	310	-	2 983	3 735	603	2 524	559	49	MED 68
	1956	RIO 68	164	93	256	559	2 245	3 317	986	1 884	397	50	MED 57
	1957	RIO 64	57	344	42	571	1 810	2 824	1 414	1 255	107	48	GRA 50
	1958	RIO 58	18	192	-	966	1 657	2 833	1 585	1 134	69	45	GRA 56
	1959	RIO 54	-	-	-	1 848	2 171	4 019	2 019	1 860	79	61	GRA 50
	1960	RIO 50	383	785	378	262	1 811	3 619	1 142	2 339	80	58	MED 65
	1961	RIO 42	161	417	322	662	1 045	2 607	636	1 858	73	40	MED 73
	1962	RIO 32	156	363	477	709	832	2 537	760	1 555	152	70	MED 61
	1963	RIO 35	256	479	432	893	1 158	3 218	1 011	1 799	334	74	MED 55
	1964	RIO 29	638	638	431	477	924	3 108	1 188	1 517	352	51	MED 48
VITÓRIA	1954	RIO 100	-	-	-	-	957	957	481	317	149	10	GRA 50
	1955	RIO 100	-	-	-	-	1 066	1 066	560	331	162	13	GRA 53
	1956	RIO 100	-	-	-	-	1 071	1 071	627	296	136	12	GRA 59
	1957	RIO 100	-	-	-	-	855	855	571	204	73	7	GRA 67
	1958	RIO 100	-	-	-	-	1 281	1 281	816	348	111	6	GRA 64
	1959	RIO 100	-	-	-	-	1 153	1 153	507	466	172	8	GRA 44
	1960	RIO 100	-	-	-	-	1 343	1 343	374	512	447	10	MED 38
	1961	RIO 98	8	10	2	-	1 262	1 282	564	565	138	15	MED 45
	1962	RIO 97	4	21	1	-	989	1 015	397	586	22	10	MED 57
	1963	RIO 98	-	15	4	-	1 250	1 269	626	612	20	11	GRA 49
	1964	RIO 99	1	8	0	-	995	1 004	645	332	17	10	GRA 69
ANGRA DOS REIS	1954	RIO 85	3	10	2	-	82	97	6	81	8	2	MED 84
	1955	RIO 65	19	10	69	-	184	282	7	233	37	5	MED 83
	1956	RES 37	19	5	29	40	15	108	6	76	22	4	MED 70
	1957	DRA 58	15	107	8	52	1	183	55	102	21	5	MED 56
	1958	RES 80	0	150	-	683	16	849	381	435	25	8	MED 51
	1959	RES 100	-	-	-	1 399	-	1 399	406	919	63	11	MED 66
	1960	DRA 47	60	640	566	107	-	1 373	124	1 173	51	25	MED 85
	1961	DRA 61	149	514	165	8	0	836	30	658	117	31	MED 78
	1962	DRA 58	17	392	245	11	-	665	3	314	341	7	MIU 51
	1963	RDA 35	101	179	223	-	2	505	10	320	159	16	MED 61
	1964	RDA 63	55	64	206	-	-	325	1	289	28	7	MED 88
PARANAGUÁ	1954	RDA 66	-	499	1 204	-	121	1 824	250	1 405	153	16	MED 77
	1955	RDA 60	-	107	1 093	-	618	1 818	138	1 660	14	6	MED 91
	1956	RIO 68	24	13	927	-	2 095	3 059	541	2 084	426	8	MED 68
	1957	RIO 70	24	546	60	-	1 485	2 115	85	1 817	210	3	MED 86
	1958	DRA 65	162	1 891	-	-	861	2 914	364	2 468	77	5	MED 85
	1959	DRA 100	-	3 836	-	-	9	3 845	191	3 635	2	17	MED 95
	1960	DRA 100	-	2 233	-	-	-	2 233	7	2 220	0	6	MED 99
	1961	DRA 84	502	2 818	1	-	-	3 321	573	2 737	-	11	MED 82
	1962	DRA 44	226	3 024	654	-	-	3 904	1 117	1 807	973	7	MED 46
	1963	RDA 51	-	3 040	3 242	-	-	6 282	2 597	1 382	2 274	29	GRA 41
	1964	DRA 50	-	1 834	1 788	-	-	3 622	385	1 938	1 280	19	MED 53
SALVADOR	1954	RIO 51	11	39	-	-	53	103	101	0	-	2	GRA 98
	1955	RIO 78	9	11	-	-	70	90	85	2	1	2	GRA 94
	1956	RIO 90	8	2	-	-	88	98	96	1	-	1	GRA 98
	1957	RIO 90	6	-	-	-	56	62	61	0	0	1	GRA 98
	1958	RIO 91	4	1	-	-	48	53	52	-	-	1	GRA 98
	1959	RIO 68	14	2	2	-	38	56	54	1	-	1	GRA 98
	1960	RIO 61	24	-	-	-	39	63	51	11	0	1	GRA 80
	1961	RIO 73	13	0	0	-	36	49	26	20	2	1	GRA 53
	1962	RIO 68	9	2	-	-	24	35	8	26	1	0	MED 74
	1963	MLE 68	15	-	-	-	7	22	3	17	1	1	MED 77
	1964	MLE 45	18	6	-	-	16	40	5	34	-	1	MED 85

EXPORTAÇÃO BRASILEIRA DE CAFÉ

II - Discriminação pelos portos de procedência

Período de 1954 a 1964

b) Classificação segundo a bebida e a fava

Unidade: mil sacas de 60 quilos

PORTOS DE PROCEDÊNCIA	ANOS	BEBIDAS							TOTAL	FAVAS				
		% DA MAIOR		Mole	Dura	Riada	Rio Estilo Santos	Rio		Graúda	Média	Miúda	Moca	% DA MAIOR
RECIFE	1954	RIO	96	1	1	0	-	45	47	32	12	2	1	GRA 68
	1955	RIO	96	1	3	0	-	85	89	58	27	3	1	GRA 65
	1956	RIO	83	7	11	-	-	90	108	96	10	-	2	GRA 89
	1957	RIO	91	8	1	1	-	100	110	82	25	-	3	GRA 75
	1958	RIO	89	5	1	1	-	57	64	47	15	-	2	GRA 73
	1959	RIO	62	18	-	6	-	38	62	43	16	-	3	GRA 74
	1960	RIO	53	18	-	22	-	45	85	67	13	2	3	GRA 80
	1961	RIO	78	11	8	2	-	76	97	74	17	1	5	GRA 76
	1962	RIO	76	1	23	4	-	92	120	65	41	5	9	GRA 54
	1963	RIO	77	-	30	-	-	101	131	72	45	5	9	GRA 54
	1964	RIO	73	-	36	2	-	103	141	89	39	3	10	GRA 63
NITERÓI	1958	RES	84	-	-	-	46	9	55	49	5	1	0	GRA 89
	1959	RES	84	-	-	-	192	37	229	66	157	5	1	MED 68
	1960	DRA	48	25	213	127	49	31	445	75	354	6	10	MED 80
	1961	DRA	38	214	376	147	37	213	987	185	712	68	22	MED 72
	1962	DRA	34	71	210	186	6	134	607	111	419	64	13	MED 69
	1963	MIE	29	223	206	130	93	107	759	101	509	115	34	MED 67
	1964	DRA	50	278	349	3	39	28	697	88	427	129	53	MED 61
ANTONINA	1962	RIO	100	-	-	-	-	1	1	0	-	1	-	MIU 76
	1963	RDA	59	-	19	38	-	7	64	1	63	-	-	MED 97
	1964	DRA	52	-	162	144	-	-	306	0	300	6	-	MED 97
FLORIANÓPOLIS	1960	RDA	60	-	-	3	-	2	5	3	2	-	-	GRA 60
	1961	RIO	100	-	-	-	-	3	3	3	-	-	-	GRA 100
FOZ DO IGUAÇU	1960													
ITAJAÍ	1957	RDA	100	-	-	0	-	-	0	-	0	-	-	MED 100
PONTA PORÃ	1959	RES	100	-	-	-	8	-	8	-	8	-	-	MED 100
SÃO FRANCISCO DO SUL	1961	RIO	100	-	-	-	-	4	4	4	-	-	-	GRA 100
	1962	RIO	100	-	-	-	-	4	4	4	-	-	-	GRA 100
	1963	RIO	100	-	-	-	-	7	7	7	-	-	-	GRA 100
	1964	RIO	100	-	-	-	-	13	13	5	8	0	-	MED 63
SÃO SEBASTIÃO	1963	RDA	85	-	-	38	-	6	44	1	43	-	-	MED 98
	1964	RDA	94	-	-	60	-	3	63	2	-	61	-	MIU 97
TOTAL	1954	RIO	37	2 057	2 648	2 213	-	4 000	10 918	2 401	7 537	790	190	MED 69
	1955	RIO	43	2 343	2 471	2 962	-	5 920	13 696	2 327	9 608	1 578	183	MED 70
	1956	RIO	42	2 489	3 955	2 778	599	6 984	16 805	3 762	11 173	1 650	220	MED 66
	1957	RIO	67	1 265	2 600	269	622	9 563	14 319	3 578	9 544	964	233	MED 67
	1958	RIO	43	1 369	4 268	1	1 695	5 550	12 883	4 398	7 658	677	150	MED 59
	1959	DRA	38	3 312	6 708	8	3 447	3 961	17 436	7 116	9 643	446	231	MED 55
	1960	MIE	34	5 848	5 701	1 098	422	3 750	16 819	5 415	10 294	834	276	MED 61
	1961	MIE	44	7 340	5 146	787	708	2 990	16 971	5 411	10 388	747	425	MED 62
	1962	MIE	36	5 899	5 126	2 481	726	2 144	16 376	6 138	7 296	2 120	822	MED 44
	1963	MIE	37	7 254	4 388	4 240	986	2 645	19 513	7 120	7 803	3 852	738	MED 39
	1964	MIE	36	5 464	4 032	2 852	516	2 082	14 946	4 524	7 402	2 558	462	MED 49

EXPORTAÇÃO BRASILEIRA DE CAFÉ

Discriminação trimestral, por ano convênio, segundo o destino

ANO DE 1960/61

DESTINO	TRIMESTRES				
	TOTAL	1º	2º	3º	4º
I - MERCADOS NOVOS (Café cru)					
República Sul Africana.....	65 499	16 949	10 700	17 975	19 875
Rodésia do Sul.....	387	180	-	50	157
Filipinas.....	70	-	70	-	-
Japão.....	38 959	9 675	8 610	10 378	10 296
Jordânia.....	6 092	2 347	1 052	-	2 693
Alemanha República Democrática..	256 274	77 000	55 781	66 214	57 279
Hungria.....	16 998	2 666	5 833	6 000	2 499
Polônia.....	66 446	14 999	12 283	28 964	10 200
União Soviética.....	386 666	53 333	-	-	333 333
Total de Mercados Novos.....	837 391	177 149	94 329	129 581	436 332
II - MERCADOS NOVOS (Café solúvel)					
Rumânia.....	691	-	-	-	691
III - MERCADOS TRADICIONAIS (Café cru)					
ÁFRICA:.....	45 224	14 985	11 527	11 406	7 306
Argélia.....	1 247	150	-	-	1 097
Líbia.....	63	-	-	-	63
Marrocos.....	14 207	2 813	5 949	993	4 452
Moçambique.....	400	200	-	150	50
RAU.....	17 011	9 000	-	6 866	1 145
Tânger.....	5 363	943	1 520	2 900	-
Tunísia.....	6 933	1 879	4 058	497	499
AMÉRICA CENTRAL E DO NORTE:.....	8 500 548	1 975 350	2 270 644	1 767 750	2 486 804
Trinidad.....	4	-	-	-	4
Canadá.....	292 165	52 552	76 065	77 881	85 667
Estados Unidos.....	8 208 379	1 922 798	2 194 579	1 689 869	2 401 133
AMÉRICA DO SUL:.....	549 578	116 806	107 746	148 759	176 267
Argentina.....	412 426	93 634	71 253	129 251	118 288
Bolívia.....	3	-	-	-	3
Chile.....	104 769	17 220	29 960	15 974	41 615
Equador.....	2	-	-	-	2
Guiana Holandesa.....	1	-	-	-	1
Paraguai.....	4	-	-	-	4
Peru.....	3	-	-	-	3
Uruguai.....	32 370	5 952	6 533	3 534	16 351
ÁSIA:.....	271 314	50 807	66 507	12 576	141 424
Chipre.....	14 240	4 400	3 620	1 300	4 920
Hong Kong.....	80 000	-	40 000	-	40 000
Israel.....	48 117	22 891	1 000	7 351	16 875
Líbano.....	96 356	23 516	9 949	3 925	58 966
Síria.....	400	-	-	-	400
Turquia.....	32 201	-	11 938	-	20 263

EXPORTAÇÃO BRASILEIRA DE CAFÉ

Discriminação trimestral, por ano convênio, segundo o destino

ANO DE 1960/61

Unidade: sacas de 60 quilos

DESTINO	TRIMESTRES				
	TOTAL	1º	2º	3º	4º
III - MERCADOS TRADICIONAIS (Café cru - Conclusão)					
EUROPA:	5 902 487	1 472 989	1 208 006	1 419 909	1 801 583
Albânia	1 202	1 202	-	-	-
Alemanha República Federal	747 782	250 864	101 429	140 243	255 246
Andorra	230	98	-	16	116
Áustria	52 919	26 316	7 960	5 352	13 291
Bélgica & Luxemburgo	410 858	118 867	76 588	116 420	98 983
Dinamarca	547 023	150 359	114 030	121 330	161 304
Espanha	166 329	5 429	56 277	27 803	76 820
Finlândia	459 370	126 549	76 764	103 121	152 936
França	546 845	163 062	125 324	114 075	144 384
Gibraltar	15 672	5 512	3 225	4 835	2 100
Grécia	101 291	37 222	19 264	19 373	25 432
Holanda	514 049	73 328	47 252	101 374	292 095
Irlanda	320	50	50	100	120
Islândia	21 025	2 200	4 900	6 525	7 400
Itália	665 748	119 553	149 610	248 927	147 658
Iugoslávia	101 187	49 794	15 908	2 735	32 750
Malta	1 255	275	550	100	330
Noruega	357 305	88 415	97 478	89 996	81 416
Reino Unido	159 433	29 628	41 323	52 620	35 862
Suécia	863 027	209 187	198 781	236 964	218 095
Suíça	68 302	10 564	12 994	10 900	33 844
Tchecoslováquia	101 315	4 515	58 299	17 100	21 401
OCEANIA:	8 046	1 773	5 718	136	419
Austrália	5 580	1 739	3 935	136	343
Nova Zelândia	1 893	34	1 783	-	76
Total de Mercados Tradicionais	15 277 197	3 632 710	3 670 148	3 360 536	4 613 803
TOTAL GERAL	16 114 588	3 809 859	3 764 477	3 490 117	5 050 135
IV - MERCADOS TRADICIONAIS (Café solúvel)					
Paraguai	5	-	-	5	-

OBS.: Nos totais de Mercados Novos, Tradicionais e Geral não foi computado o "Café Industrializado".

EXPORTAÇÃO BRASILEIRA DE CAFÉ

Discriminação trimestral, por ano convênio, segundo o destino

ANO DE 1961/62

Unidade: sacas de 60 quilos

DESTINO	TRIMESTRES				
	TOTAL	1º	2º	3º	4º
I - MERCADOS NOVOS (Café cru)					
República Sul Africana.....	65 222	21 896	9 477	15 550	18 299
Rodésia do Sul.....	355	100	90	50	115
Japão.....	37 611	11 024	5 530	6 762	14 295
Jordânia.....	1 700	750	-	200	750
Alemanha República Democrática..	179 617	30 000	-	120 713	28 904
Bulgária.....	3 387	-	-	-	3 387
Hungria.....	25 161	9 999	10 163	4 999	-
Polônia.....	29 955	20 213	8 595	564	583
Rumânia.....	6 800	-	-	6 800	-
União Soviética.....	266 665	-	66 665	200 000	-
Total de Mercados Novos.....	616 473	93 982	100 520	355 638	66 333
II - MERCADOS NOVOS (Café solúvel)					
Rumânia.....	697	5	-	-	692
União Soviética.....	11	-	11	-	-
Total.....	708	5	11	-	692
III - MERCADOS TRADICIONAIS (Café cru)					
ÁFRICA:.....	28 387	11 201	3 498	2 515	11 173
Argélia.....	9 692	7 738	1 814	140	-
Marrocos.....	166	60	-	-	106
Líbia.....	32	-	-	32	-
Moçambique.....	765	330	125	240	70
Tunísia.....	17 732	3 073	1 559	2 103	10 997
AMÉRICA CENTRAL E DO NORTE:.....	8 254 149	2 387 309	2 222 260	1 704 758	1 939 822
Antilhas Holandesas.....	255	65	50	85	55
Canadá.....	321 799	80 735	77 689	70 697	92 678
Estados Unidos.....	7 932 095	2 306 509	2 144 521	1 633 976	1 847 089
AMÉRICA DO SUL:.....	539 322	115 074	101 822	153 201	169 225
Argentina.....	401 355	93 806	67 182	115 713	124 654
Bolívia.....	6	-	-	3	3
Chile.....	116 403	17 930	29 440	31 979	37 054
Guiana Holandesa.....	2	-	-	1	1
Equador.....	4	-	-	2	2
Paraguai.....	8	-	-	-	8
Peru.....	6	-	-	3	3
Uruguai.....	21 538	3 338	5 200	5 500	7 500
ÁSIA:.....	309 838	96 710	86 218	47 980	78 930
Chipre.....	5 216	2 853	550	1 530	283
Hong Kong.....	80 000	40 000	-	40 000	-
Irão.....	18	-	-	18	-
Israel.....	8 549	450	-	4 120	3 979
Líbano.....	136 251	51 183	73 800	2 268	59 000
Síria.....	8 730	2 224	1 452	10	5 044
Turquia.....	21 074	-	10 416	34	10 624

EXPORTAÇÃO BRASILEIRA DE CAFÉ

Discriminação trimestral, por ano convênio, segundo o destino

ANO DE 1961/62

Unidade: sacas de 60 quilos

DESTINO	TRIMESTRES				
	TOTAL	1º	2º	3º	4º
III - MERCADOS TRADICIONAIS (Café cru - conclusão)					
EUROPA:	6 359 283	1 957 246	1 600 411	1 312 283	1 489 343
Alemanha República Federal	769 030	238 628	177 610	152 967	199 825
Andorra	99	33	-	-	66
Áustria	42 418	10 101	6 217	8 428	17 672
Bélgica	401 673	118 920	120 049	71 704	91 000
Dinamarca	563 512	141 917	136 315	164 079	121 201
Espanha	145 697	58 112	10 038	43 808	33 739
Finlândia	426 979	118 442	62 850	81 039	164 648
França	549 032	142 226	135 849	115 589	155 368
Gibraltar	20 888	3 563	4 750	3 700	8 875
Grécia	104 983	28 154	29 792	24 080	22 957
Holanda	857 441	228 938	375 713	110 847	141 943
Islândia	26 870	6 750	7 000	8 160	4 960
Itália	729 264	313 700	197 047	143 949	74 568
Iugoslávia	38 727	14 795	100	8 282	15 550
Malta	738	250	252	236	-
Noruega	378 168	122 549	66 276	96 726	92 617
Portugal	90	-	-	90	-
Reino Unido	185 960	55 774	40 183	62 012	27 991
Suécia	980 806	301 194	197 421	204 514	277 677
Suíça	97 144	30 120	16 283	12 055	38 686
Tchecoslováquia	39 764	23 080	16 666	18	-
OCEANIA:	10 040	4 314	2 977	1 346	1 403
Austrália	9 275	3 600	2 943	1 346	1 386
Nova Zelândia	765	714	34	-	17
Total de Mercados Tradicionais	15 501 019	4 571 854	4 017 186	3 222 083	3 689 896
TOTAL GERAL	16 117 492	4 665 836	4 117 706	3 577 721	3 756 229
IV - MERCADOS TRADICIONAIS (Café solúvel)					
Bolívia	48	-	48	-	-
Paraguai	33	-	-	-	33
Total	81	-	48	-	-

OBS.: Nos totais de Mercados Novos, Tradicionais e Geral não foi computado o "Café Industrializado".

EXPORTAÇÃO BRASILEIRA DE CAFÉ

Discriminação trimestral, por ano convênio, segundo o destino

ANO DE 1962/63

Unidade: sacas de 60 quilos

DESTINO	TRIMESTRES				
	TOTAL	1º	2º	3º	4º
I - MERCADOS NOVOS (Café cru)					
República Sul Africana.....	69 505	21 992	11 639	16 105	19 769
Rodésia do Sul.....	260	90	-	120	50
Sudão.....	52 000	-	17 000	-	35 000
Arábia Saudita.....	10 000	-	-	5 000	5 000
Bahrein.....	800	-	800	-	-
Coveite.....	200	200	-	-	-
Irão.....	10	-	-	-	10
Japão.....	74 140	8 493	15 948	17 937	31 762
Jordânia.....	5 925	-	3 000	-	2 925
Mascate & Omã.....	900	-	900	-	-
Omã da Trégua.....	2 300	-	300	-	2 000
Hungria.....	47 494	10 500	8 331	9 998	18 665
Polônia.....	76 884	13 732	20 396	30 244	12 512
Rumânia.....	11 283	2 700	3 333	5 250	-
União Soviética.....	316 666	100 000	136 783	79 883	-
Total de Mercados Novos.....	668 367	157 707	218 430	164 537	127 693
II - MERCADOS NOVOS (Café solúvel)					
Rumânia.....	1 000	-	-	-	1 000
III - MERCADOS TRADICIONAIS (Café cru)					
ÁFRICA:.....	135 308	869	19 499	70 391	44 549
Argélia.....	67 167	167	17 000	25 000	25 000
Costa do Marfim.....	84	84	-	-	-
Líbia.....	63	-	-	63	-
Marrocos.....	2 500	-	-	-	2 500
Moçambique.....	965	488	-	128	349
RAU.....	34 400	-	-	17 700	16 700
Tunísia.....	30 129	130	2 499	27 500	-
AMÉRICA DO NORTE:.....	9 061 989	2 628 098	2 245 882	1 745 634	2 442 375
Canadá.....	332 956	95 821	77 562	78 822	80 751
Estados Unidos.....	8 729 033	2 532 277	2 168 320	1 666 812	2 361 624
AMÉRICA DO SUL:.....	528 230	129 747	88 198	173 591	136 694
Argentina.....	384 462	80 761	57 199	133 682	112 820
Bolívia.....	3	-	-	3	-
Chile.....	121 530	42 989	27 609	36 232	14 700
Equador.....	2	-	-	2	-
Guiana Holandesa.....	1	-	-	1	-
Paraguai.....	4	-	-	4	-
Peru.....	3	-	-	3	-
Uruguai.....	22 225	5 997	3 390	3 664	9 174

EXPORTAÇÃO BRASILEIRA DE CAFÉ

Discriminação trimestral, por ano convênio, segundo o destino

ANO DE 1962/63

Unidade: sacas de 60 quilos

DESTINO	TRIMESTRES				
	TOTAL	1º	2º	3º	4º
III - MERCADOS TRADICIONAIS (Café cru - conclusão)					
ÁSIA:.....	204 226	70 571	29 056	58 104	46 495
Chipre.....	12 793	1 770	4 853	4 300	1 870
Hong Kong.....	58 827	10 000	11 743	29 789	7 295
Israel.....	7 712	2 863	985	1 850	2 014
Líbano.....	82 235	52 975	8 725	10 800	9 735
Principados do Golfo Pérsico..	1 000	-	1 000	-	-
Síria.....	37 825	2 963	1 750	11 365	21 747
Turquia.....	3 834	-	-	-	3 834
EUROPA:.....	7 885 395	1 934 778	1 692 127	1 683 881	2 574 609
Alemanha República Democrática	245 124	30 043	79 885	71 346	63 850
Alemanha República Federal....	851 553	268 756	161 646	161 378	259 773
Andorra.....	308	133	-	-	175
Áustria.....	37 501	6 080	9 987	10 698	10 736
Bélgica & Luxemburgo.....	509 186	152 676	124 962	100 974	130 574
Bulgária.....	50 396	29 930	16 941	2 175	1 350
Dinamarca.....	600 626	172 908	133 020	122 033	172 665
Espanha.....	131 015	30 934	10 075	44 226	45 780
Finlândia.....	449 697	88 912	80 897	89 750	190 138
França.....	571 304	132 860	149 078	131 766	157 600
Gibraltar.....	14 000	2 100	4 500	4 100	3 300
Grécia.....	104 907	21 767	23 982	37 663	21 495
Holanda.....	1 110 886	246 148	137 390	158 589	568 759
Islândia.....	29 910	8 550	4 200	11 110	6 050
Itália.....	1 174 435	174 071	329 807	271 221	399 336
Iugoslávia.....	103 592	-	16 666	47 833	39 093
Malta.....	845	150	419	63	213
Noruega.....	401 918	108 494	96 637	95 606	101 181
Portugal.....	1 046	-	-	-	1 046
Reino Unido.....	227 942	77 716	79 751	43 227	27 248
Suécia.....	1 020 978	298 546	205 262	219 683	297 487
Suíça.....	184 775	73 846	25 872	35 857	49 200
Tchecoslováquia.....	63 451	10 158	1 150	24 583	27 560
OCEANIA:.....	4 796	2 654	1 152	652	338
Austrália.....	4 476	2 654	1 152	602	68
Nova Zelândia.....	320	-	-	50	270
Total de Mercados Tradicionais..	17 819 944	4 766 717	4 075 914	3 732 253	5 245 060
TOTAL GERAL.....	18 488 311	4 924 424	4 294 344	3 896 790	5 372 753
IV - MERCADOS TRADICIONAIS (Café solúvel)					
Paraguai.....	33	-	-	-	33

OBS.: Nos totais de Mercados Novos, Tradicionais e Geral não foi computado o "Café Industrializado".

EXPORTAÇÃO BRASILEIRA DE CAFÉ

Discriminação trimestral, por ano convênio, segundo o destino

ANO DE 1963/64

Unidade: sacas de 60 quilos

DESTINO	TRIMESTRES				
	TOTAL	1º	2º	3º	4º
I - MERCADOS NOVOS (Café cru)					
República Sul Africana.....	68 993	19 729	20 641	12 040	16 583
Rodésia do Sul.....	235	50	60	25	100
Sudão.....	70 000	70 000	-	-	-
Arábia Saudita.....	10 000	10 000	-	-	-
Coveite.....	400	-	400	-	-
Irão.....	10	-	-	-	10
Japão.....	88 690	64 920	13 525	5 550	4 695
Jordânia.....	16 500	14 500	-	500	1 500
Omã da Trégua.....	400	-	400	-	-
Tailândia.....	100	100	-	-	-
Hungria.....	81 892	19 664	23 749	21 247	17 232
Polônia.....	86 962	35 627	17 169	33 832	334
Rumânia.....	23 041	-	3 333	6 625	13 083
União Soviética.....	291 683	-	88 353	17 500	185 830
Total de Mercados Novos.....	738 906	234 590	167 630	97 319	239 367
II - MERCADOS NOVOS (Café solúvel)					
Hungria.....	368	368	-	-	-
Rumânia.....	2 000	-	-	-	2 000
Total.....	2 368	368	-	-	2 000
III - MERCADOS TRADICIONAIS (Café cru)					
ÁFRICA:.....	298 408	27 758	90 445	100	180 105
Argélia.....	255 004	20 000	55 004	-	180 000
Marrocos.....	6 941	-	6 941	-	-
Moçambique.....	463	258	-	100	105
RAU.....	26 000	2 500	23 500	-	-
Tunísia.....	10 000	5 000	5 000	-	-
AMÉRICA CENTRAL E DO NORTE:.....	7 321 590	2 711 342	2 225 295	1 140 299	1 244 654
Barbados.....	25	-	-	-	25
Cuba.....	83 333	71 089	12 244	-	-
Canadá.....	313 381	119 823	64 372	49 956	79 230
Estados Unidos.....	6 924 851	2 520 430	2 148 679	1 090 343	1 165 399
AMÉRICA DO SUL:.....	602 476	159 573	118 301	150 752	173 850
Argentina.....	495 109	124 753	99 574	128 132	142 650
Chile.....	84 814	25 984	15 027	16 453	27 350
Peru.....	20	20	-	-	-
Uruguai.....	22 533	8 816	3 700	6 167	3 850

EXPORTAÇÃO BRASILEIRA DE CAFÉ

Discriminação trimestral, por ano convênio, segundo o destino

ANO DE 1963/64

Unidade: sacas de 60 quilos

DESTINO	TRIMESTRES				
	TOTAL	1º	2º	3º	4º
III - MERCADOS TRADICIONAIS (Café cru - conclusão)					
ÁSIA:.....	536 331	51 116	47 777	91 300	346 138
Chipre.....	15 170	7 870	5 900	1 000	400
Hong Kong.....	190 000	-	20 000	50 000	120 000
Israel.....	3 457	3 443	-	-	14
Líbano.....	286 953	18 716	19 877	40 300	208 060
Síria.....	24 843	21 087	2 000	-	1 756
Turquia.....	15 908	-	-	-	15 908
EUROPA:.....	7 516 262	2 758 199	1 939 791	1 476 019	1 342 253
Alemanha República Democrática	237 112	76 028	92 532	28 500	40 052
Alemanha República Federal....	719 664	306 526	103 319	123 009	186 810
Andorra.....	25	25	-	-	-
Áustria.....	25 127	7 061	11 990	3 346	2 730
Bélgica & Luxemburgo.....	507 382	215 451	157 918	74 882	59 131
Bulgária.....	22 736	8 383	8 080	2 359	3 914
Dinamarca.....	659 836	236 003	205 868	126 657	91 308
Espanha.....	120 952	17 100	32 623	57 399	13 830
Finlândia.....	470 726	128 621	150 773	134 580	56 752
França.....	515 338	200 489	140 659	94 137	80 053
Gibraltar.....	12 150	4 400	5 250	1 000	1 500
Grécia.....	135 713	55 134	55 711	9 673	15 195
Holanda.....	1 045 396	637 365	211 443	117 533	79 055
Islândia.....	28 670	10 570	6 300	6 300	5 500
Itália.....	1 130 565	268 117	198 445	214 594	449 409
Iugoslávia.....	169 929	34 063	63 733	64 133	8 000
Malta.....	1 504	378	-	1 000	126
Noruega.....	364 613	127 641	119 302	65 525	52 145
Reino Unido.....	151 850	48 636	39 925	46 062	17 227
Suécia.....	1 018 436	300 604	302 817	252 944	162 071
Suíça.....	96 544	64 146	12 678	14 024	5 696
Tchecoslováquia.....	81 994	11 458	20 425	38 362	11 749
OCEANIA:.....	7 901	6 603	101	101	1 096
Austrália.....	7 507	6 418	51	101	937
Nova Zelândia.....	394	185	50	-	159
Total de Mercados Tradicionais..	16 282 968	5 714 591	4 421 710	2 858 571	3 288 096
TOTAL GERAL.....	17 021 874	5 949 181	4 589 340	2 955 890	3 527 463
IV - MERCADOS TRADICIONAIS (Café solúvel)					
Bulgária.....	51	-	-	-	51

OBS.: Nos totais de Mercados Novos, Tradicionais e Geral não foi computado o "Café industrializado".

EXPORTAÇÃO BRASILEIRA DE CAFÉ

Discriminação Mensal por Ano Civil

Período de 1946 a 1965

ANOS	TOTAL	M	E	S	E	S						
		Janeiro	Fevereiro	Março	Abril	Maio	Junho	Julho	Agôsto	Setembro	Outubro	Novembro	Dezembro
a) VOLUME EM SACAS DE 60 QUILOS													
1946.....	15 609 499	1 160 302	872 970	1 095 402	1 559 658	1 670 034	1 292 800	1 472 585	1 506 093	929 606	1 412 297	1 290 434	1 347 31
1947.....	14 687 627	1 273 785	1 019 102	1 310 573	1 105 797	794 910	909 704	875 960	1 413 339	1 547 908	1 613 930	1 404 547	1 418 07
1948.....	17 492 313	1 362 692	1 144 853	1 119 133	1 411 847	1 601 296	1 211 325	1 285 954	1 397 457	1 591 297	1 777 678	1 888 791	1 699 99
1949.....	19 368 468	1 207 397	1 293 796	1 521 710	1 201 272	1 497 726	1 381 668	1 731 958	1 864 361	2 265 108	1 972 426	2 032 539	1 398 5
1950.....	14 834 900	1 043 840	720 666	1 189 805	756 129	843 622	1 115 730	1 506 639	1 569 412	1 857 898	1 626 435	1 132 208	1 472 5
1951.....	16 358 008	1 241 156	1 598 385	1 489 071	1 012 208	1 172 545	914 292	891 810	1 407 054	1 533 400	1 763 933	1 651 876	1 682 27
1952.....	15 821 015	1 510 375	1 405 445	1 496 154	938 789	964 905	1 086 946	1 072 676	1 468 117	1 627 434	1 443 475	1 371 562	1 435 13
1953.....	15 562 027	1 203 946	1 206 254	1 358 791	991 020	792 405	997 565	875 759	1 368 027	1 661 937	1 655 851	1 791 814	1 658 6
1954.....	10 917 511	1 125 477	944 233	1 375 456	997 667	473 675	396 075	625 959	518 284	837 686	855 384	1 547 501	1 220 11
1955.....	13 695 782	783 750	547 035	881 486	982 991	675 045	1 320 442	953 549	1 064 797	1 961 512	1 877 683	1 425 158	1 222 3
1956.....	16 804 794	1 255 116	1 838 277	1 276 051	1 150 930	1 347 105	1 597 209	1 275 374	1 449 929	1 347 882	1 298 640	1 362 130	1 606 1
1957.....	14 319 199	1 666 751	1 296 735	990 617	874 924	918 578	819 186	976 397	1 161 414	1 289 645	1 490 360	1 645 466	1 189 12
1958.....	12 882 500	740 149	710 409	956 027	1 216 116	1 377 783	798 820	868 810	1 172 929	1 040 518	1 539 067	1 413 115	1 048 7
1959.....	17 436 233	1 387 028	1 669 095	1 175 721	1 297 167	1 157 671	772 195	1 891 649	2 179 806	1 697 423	1 189 885	1 757 141	1 261 4
1960.....	16 818 983	1 027 428	1 462 041	1 320 798	1 305 116	1 531 141	1 313 325	1 932 155	1 506 551	1 610 569	1 136 656	1 313 370	1 359 8
1961.....	16 970 565	1 047 390	1 209 752	1 507 335	1 322 459	1 139 315	1 028 343	1 481 786	1 965 013	1 603 336	1 437 102	1 505 322	1 723 41
1962.....	16 376 080	1 426 558	1 342 914	1 348 234	1 272 182	1 104 402	1 201 137	1 171 865	1 313 271	1 271 093	1 715 069	1 733 594	1 475
1963.....	19 513 068	1 326 499	1 517 544	1 450 301	1 243 448	1 300 885	1 352 457	1 897 939	1 773 347	1 701 467	2 668 457	1 835 414	1 445 3
1964.....	14 946 241	1 004 364	1 911 416	1 673 560	1 105 748	768 829	1 081 313	1 134 040	1 217 538	1 175 885	1 345 367	1 622 891	905 29
1965.....	...	554 033	1 160 066	790 784	765 009	...							
b) EQUIVALÊNCIA EM US$ 1 000													
1946.....	349 819	21 628	16 727	20 536	30 069	33 371	24 782	34 025	35 858	22 700	36 248	36 271	37 60
1947.....	413 854	36 712	30 514	37 884	31 935	21 344	24 033	22 983	38 535	44 113	45 282	40 092	40 47
1948.....	490 672	38 530	32 693	30 429	39 206	45 677	32 984	34 690	38 853	43 840	50 020	49 211	54 5
1949.....	631 688	35 566	36 975	42 493	34 198	42 363	40 965	49 628	55 590	71 030	66 750	88 294	67 8
1950.....	865 483	54 993	39 770	61 624	40 595	44 566	60 818	88 192	95 864	114 286	102 036	69 471	93 2
1951.....	1 058 587	80 540	104 867	98 150	67 262	77 701	60 009	57 945	89 275	97 267	112 794	105 760	107 01
1952.....	1 045 305	97 381	92 851	99 322	62 690	63 372	70 860	70 787	97 620	108 758	95 847	90 800	95 01
1953.....	1 090 164	80 265	80 459	93 219	70 672	54 864	68 615	60 099	98 430	122 650	119 159	125 485	116 24
1954.....	948 077	82 090	78 624	125 579	97 087	47 805	39 950	63 594	50 812	71 957	69 674	124 346	96 5
1955.....	843 938	61 649	38 962	58 768	66 091	43 739	80 323	57 438	63 807	116 288	109 809	80 049	67 01
1956.....	1 029 782	69 226	104 732	76 995	65 314	82 323	99 203	81 345	92 287	87 116	81 940	86 605	99 6
1957.....	845 531	101 494	78 581	60 323	52 307	54 515	47 050	53 778	67 702	75 419	85 480	97 636	71 24
1958.....	687 515	45 804	42 426	55 658	69 528	77 391	43 759	47 366	62 911	52 852	73 680	66 978	49 16
1959.....	733 040	60 675	71 905	50 478	55 634	48 812	31 987	80 587	90 517	66 453	49 189	74 536	52 2
1960.....	712 744	43 677	63 230	56 779	56 477	64 793	54 251	80 769	63 991	68 808	47 600	55 457	56 91
1961.....	710 386	44 512	51 998	65 039	55 997	48 891	44 670	63 586	84 071	65 902	56 787	61 081	67 8
1962.....	642 627	56 980	53 904	52 906	51 743	44 471	46 683	47 186	51 929	49 172	64 768	66 661	56 22
1963.....	746 810	50 768	56 877	54 093	47 352	49 269	49 430	71 545	68 354	65 916	102 177	72 801	58 22
1964.....	759 702	40 780	84 917	85 197	60 077	41 993	55 049	58 181	62 551	58 805	74 744	88 877	48 51
1965.....	...	30 438	62 974	43 801	41 927	...							
c) VALOR EM CR$ 1 000 000													
1946.....	6 510	402	311	382	560	622	461	633	667	422	675	675	70
1947.....	7 623	676	562	698	588	393	443	423	710	813	834	738	7
1948.....	9 019	708	601	559	721	840	606	638	714	806	919	1 003	90
1949.....	11 610	654	679	781	629	778	753	912	1 022	1 306	1 227	1 622	1 24
1950.....	15 908	1 013	733	1 135	748	821	1 120	1 619	1 759	2 096	1 877	1 275	1 71
1951.....	19 457	1 484	1 932	1 808	1 239	1 431	1 105	1 063	1 638	1 784	2 069	1 940	1 96
1952.....	19 213	1 789	1 707	1 826	1 152	1 165	1 302	1 301	1 795	1 999	1 762	1 669	1 74
1953.....	21 696	1 472	1 476	1 710	1 297	1 006	1 258	1 103	1 873	2 479	2 455	2 873	2 68
1954.....	24 813	1 901	1 832	2 929	2 265	1 115	937	1 483	1 193	2 159	2 125	3 882	2 99
1955.....	30 367	1 902	1 328	2 136	2 414	1 584	2 931	2 090	2 328	4 264	4 020	2 921	2 44
1956.....	37 710	2 534	3 838	2 810	2 497	3 012	3 631	2 972	3 382	3 201	3 003	3 177	3 65
1957.....	30 991	3 737	2 884	2 211	1 916	1 995	1 721	1 974	2 482	2 752	3 132	3 583	2 60
1958.....	25 340	1 681	1 553	2 043	2 555	2 844	1 607	1 750	2 328	1 956	2 726	2 478	1 8
1959.....	50 128	3 358	4 221	3 008	3 337	2 927	1 916	6 077	6 875	5 039	3 737	5 661	3 97
1960.....	59 377	3 319	4 806	4 313	4 289	4 921	4 120	7 268	5 757	6 191	4 283	4 989	5 12
1961.....	78 788	4 005	4 676	5 849	5 040	4 877	4 696	7 151	10 110	8 236	7 174	7 839	9 13
1962.....	101 456	7 964	7 509	7 419	7 366	6 378	6 896	7 241	8 146	8 439	11 703	12 185	10 21
1963.....	186 387	9 175	10 407	9 925	8 528	9 691	9 894	17 862	19 221	19 666	31 627	22 110	18
1964.....	405 241	12 999	28 313	32 274	23 147	16 769	26 507	35 413	40 661	39 847	51 729	61 549	36 0
1965.....	...	23 365	49 008	33 883	32 542	...							

OBS.: Não inclui café industrializado

EXPORTAÇÃO BRASILEIRA DE CAFÉ

Discriminação mensal segundo os Anos Agrícolas de 1946/47 a 1964/65

ANOS	TOTAL	MESES											
		Julho	Agôsto	Setembro	Outubro	Novembro	Dezembro	Janeiro	Fevereiro	Março	Abril	Maio	Junho
a) VOLUME EM SACAS DE 60 QUILOS													
1946/47.....	14 372 204	1 472 585	1 506 093	929 606	1 412 297	1 290 434	1 347 318	1 273 785	1 019 102	1 310 573	1 105 797	794 910	909 704
1947/48.....	16 124 902	875 960	1 413 339	1 547 908	1 613 930	1 404 547	1 418 072	1 362 692	1 144 853	1 119 133	1 411 847	1 601 296	1 211 325
1948/49.....	17 744 736	1 285 954	1 397 457	1 591 297	1 777 678	1 888 791	1 699 990	1 207 397	1 293 796	1 521 710	1 201 272	1 497 726	1 381 668
1949/50.....	16 934 691	1 731 958	1 864 361	2 265 108	1 972 426	2 032 539	1 398 507	1 043 840	720 666	1 189 805	756 129	843 622	1 115 730
1950/51.....	16 592 765	1 506 639	1 569 412	1 857 898	1 626 435	1 132 208	1 472 516	1 241 156	1 598 385	1 489 071	1 012 208	1 172 545	914 292
1951/52.....	16 332 965	891 810	1 407 054	1 533 400	1 763 933	1 651 876	1 682 278	1 510 375	1 405 445	1 496 154	938 789	964 905	1 086 946
1952/53.....	14 968 382	1 072 676	1 468 117	1 627 434	1 443 475	1 371 562	1 435 137	1 203 946	1 206 254	1 358 791	991 020	792 405	997 565
1953/54.....	14 324 629	875 759	1 368 027	1 661 937	1 655 851	1 791 814	1 658 658	1 125 477	944 233	1 375 456	997 667	473 675	396 075
1954/55.....	10 795 677	625 959	518 284	837 686	855 384	1 547 501	1 220 114	783 750	547 035	881 486	982 991	675 045	1 320 442
1955/56.....	16 969 721	953 549	1 064 797	1 961 512	1 877 683	1 425 158	1 222 334	1 255 116	1 838 277	1 276 051	1 150 930	1 347 105	1 597 209
1956/57.....	14 906 897	1 275 374	1 449 929	1 347 882	1 298 640	1 362 130	1 606 151	1 666 751	1 296 735	990 617	874 924	918 578	819 186
1957/58.....	13 551 712	976 397	1 161 414	1 289 645	1 490 360	1 645 466	1 189 126	740 149	710 409	956 027	1 216 116	1 377 783	798 820
1958/59.....	14 542 073	868 810	1 172 929	1 040 518	1 539 067	1 413 115	1 048 757	1 387 028	1 669 095	1 175 721	1 297 167	1 157 671	772 195
1959/60.....	17 937 205	1 891 649	2 179 806	1 697 423	1 189 885	1 757 141	1 261 452	1 027 428	1 462 041	1 320 798	1 305 116	1 531 141	1 313 325
1960/61.....	16 113 728	1 932 155	1 506 551	1 610 569	1 136 658	1 313 370	1 359 831	1 047 390	1 209 752	1 507 335	1 322 459	1 139 315	1 028 343
1961/62.....	17 411 398	1 481 786	1 965 013	1 603 336	1 437 102	1 505 322	1 723 412	1 426 558	1 342 914	1 348 234	1 272 182	1 104 402	1 201 137
1962/63.....	16 871 787	1 171 865	1 313 271	1 271 093	1 715 069	1 733 594	1 475 761	1 326 499	1 517 544	1 450 301	1 243 448	1 300 885	1 352 457
1963/64.....	18 867 164	1 897 939	1 773 347	1 701 467	2 668 457	1 835 414	1 445 310	1 004 364	1 911 416	1 673 560	1 105 748	768 829	1 081 313
1964/65.....	...	1 134 040	1 217 538	1 175 885	1 345 367	1 622 891	905 290	554 033	1 160 066	790 784	765 009	...	
b) EQUIVALÊNCIA EM US$ 1 000													
1946/47.....	385 128	34 025	35 858	22 700	36 248	36 271	37 604	36 712	30 514	37 884	31 935	21 344	24 033
1947/48.....	450 951	22 983	38 535	44 113	45 282	40 092	40 427	38 530	32 693	30 429	39 206	45 677	32 984
1948/49.....	503 713	34 690	38 853	43 840	50 020	49 211	54 539	35 566	36 975	42 493	34 198	42 363	40 965
1949/50.....	701 494	49 628	55 590	71 030	66 750	88 294	67 836	54 993	39 770	61 624	40 595	44 566	60 818
1950/51.....	1 051 646	88 192	95 864	114 286	102 036	69 471	93 268	80 540	104 867	98 150	67 262	77 701	60 009
1951/52.....	1 056 534	57 945	89 275	97 267	112 794	105 760	107 017	97 381	92 851	99 322	62 690	63 372	70 860
1952/53.....	1 006 923	70 787	97 620	108 758	95 847	90 800	95 017	80 265	80 459	93 219	70 672	54 864	68 615
1953/54.....	1 113 205	60 099	98 430	122 650	119 159	125 485	116 247	82 090	78 624	125 579	97 087	47 805	39 950
1954/55.....	826 474	63 594	50 812	71 957	69 674	124 346	96 559	61 649	38 962	58 768	66 091	43 739	80 323
1955/56.....	995 199	57 438	63 807	116 288	109 809	80 049	67 015	69 226	104 732	76 995	68 314	82 323	99 203
1956/57.....	923 259	81 345	92 287	87 116	81 940	86 605	99 696	101 494	78 581	60 323	52 307	54 515	47 050
1957/58.....	785 827	53 778	67 702	75 419	85 480	97 636	71 246	45 804	42 426	55 658	69 528	77 391	43 759
1958/59.....	672 440	47 366	62 911	52 852	73 680	66 978	49 162	60 675	71 905	50 478	55 634	48 812	31 987
1959/60.....	752 756	80 587	90 517	66 453	49 189	74 536	52 267	43 677	63 230	56 779	56 477	64 793	54 251
1960/61.....	684 644	80 769	63 991	68 808	47 600	55 457	56 912	44 512	51 998	65 039	55 997	48 891	44 670
1961/62.....	705 966	63 586	84 071	65 902	56 787	61 081	67 852	56 980	53 904	52 906	51 743	44 471	46 683
1962/63.....	643 729	47 186	51 929	49 172	64 768	66 661	56 224	50 768	56 877	54 093	47 352	49 269	49 430
1963/64.....	807 034	71 545	68 354	55 916	102 177	72 801	58 228	40 780	84 917	85 197	60 077	41 993	55 049
1964/65.....	...	58 181	62 551	58 805	74 744	88 877	48 531	30 438	62 974	43 801	41 927	...	
c) VALOR EM CR$ 1 000 000													
1946/47.....	7 132	633	667	422	675	675	700	676	562	698	588	393	443
1947/48.....	8 298	423	710	813	834	738	745	708	601	559	721	840	606
1948/49.....	9 258	638	714	806	919	1 003	904	654	679	781	629	778	753
1949/50.....	12 906	912	1 022	1 306	1 227	1 622	1 247	1 013	733	1 135	748	821	1 120
1950/51.....	19 337	1 619	1 759	2 096	1 877	1 275	1 712	1 484	1 932	1 808	1 239	1 431	1 105
1951/52.....	19 399	1 063	1 638	1 784	2 069	1 940	1 964	1 789	1 707	1 826	1 152	1 165	1 302
1952/53.....	18 491	1 301	1 795	1 999	1 762	1 669	1 746	1 472	1 476	1 710	1 297	1 006	1 258
1953/54.....	24 456	1 103	1 873	2 479	2 455	2 873	2 694	1 901	1 832	2 929	2 265	1 115	937
1954/55.....	26 129	1 483	1 193	2 159	2 125	3 882	2 992	1 902	1 328	2 136	2 414	1 584	2 931
1955/56.....	36 394	2 090	2 328	4 264	4 020	2 921	2 449	2 534	3 838	2 810	2 497	3 012	3 631
1956/57.....	33 852	2 972	3 382	3 201	3 003	3 177	3 653	3 737	2 884	2 211	1 916	1 995	1 721
1957/58.....	28 810	1 974	2 482	2 752	3 132	3 583	2 604	1 681	1 553	2 043	2 555	2 844	1 607
1958/59.....	31 824	1 750	2 328	1 956	2 726	2 478	1 819	3 358	4 221	3 008	3 337	2 927	1 916
1959/60.....	57 129	6 077	6 875	5 039	3 737	5 661	3 972	3 319	4 806	4 313	4 289	4 921	4 120
1960/61.....	62 752	7 268	5 757	6 191	4 283	4 989	5 121	4 005	4 676	5 849	5 040	4 877	4 696
1961/62.....	93 177	7 151	10 110	8 236	7 174	7 839	9 135	7 964	7 509	7 419	7 366	6 378	6 896
1962/63.....	115 544	7 241	8 146	8 439	11 703	12 185	10 210	9 175	10 407	9 925	8 528	9 691	9 894
1963/64.....	268 776	17 862	19 221	19 666	31 627	22 110	18 281	12 999	28 313	32 274	23 147	16 769	26 507
1964/65.....	...	35 413	40 661	39 847	51 729	61 549	36 033	23 365	49 008	33 883	32 542	...	

OBS.: Não inclui café industrializado

EXPORTAÇÃO BRASILEIRA DE CAFÉ

Discriminação mensal segundo os Anos Cafeeiros da Organização Internacional do Café

Período de 1946/47 a 1964/65

ANOS	TOTAL	M	E	S	E	S							
		Outubro	Novembro	Dezembro	Janeiro	Fevereiro	Março	Abril	Maio	Junho	Julho	Agôsto	Setembro
a) VOLUME EM SACAS DE 60 QUILOS													
1946/47.....	14 301 127	1 412 297	1 290 434	1 347 318	1 273 785	1 019 102	1 310 573	1 105 797	794 910	909 704	875 960	1 413 339	1 547 908
1947/48.....	16 562 403	1 613 930	1 404 547	1 418 072	1 362 692	1 144 853	1 119 133	1 411 847	1 601 296	1 211 325	1 285 954	1 397 457	1 591 297
1948/49.....	19 331 455	1 777 678	1 888 791	1 699 990	1 207 397	1 293 796	1 521 710	1 201 272	1 497 726	1 381 668	1 731 958	1 864 361	2 265 108
1949/50.....	16 007 213	1 972 426	2 032 539	1 398 507	1 043 840	720 666	1 189 805	756 129	843 622	1 115 730	1 506 639	1 569 412	1 857 898
1950/51.....	15 491 080	1 626 435	1 132 208	1 472 516	1 241 156	1 598 385	1 489 071	1 012 208	1 172 545	914 292	891 810	1 407 054	1 533 400
1951/52.....	16 668 928	1 763 933	1 651 876	1 682 278	1 510 375	1 405 445	1 496 154	938 789	964 905	1 086 946	1 072 676	1 468 117	1 627 434
1952/53.....	14 705 878	1 443 475	1 371 562	1 435 137	1 203 946	1 206 254	1 358 791	991 020	792 405	997 565	875 759	1 368 027	1 661 937
1953/54.....	12 400 835	1 655 851	1 791 814	1 658 658	1 125 477	944 233	1 375 456	997 667	473 675	396 075	625 959	518 284	837 686
1954/55.....	12 793 606	855 384	1 547 501	1 220 114	783 750	547 035	881 486	982 991	675 045	1 320 442	953 549	1 064 797	1 961 512
1955/56.....	17 063 048	1 877 683	1 425 158	1 222 334	1 255 116	1 838 277	1 276 051	1 150 930	1 347 105	1 597 209	1 275 374	1 449 929	1 347 882
1956/57.....	14 261 168	1 298 640	1 362 130	1 606 151	1 666 751	1 296 735	990 617	874 924	918 578	819 186	976 397	1 161 414	1 289 645
1957/58.....	13 206 513	1 490 360	1 645 466	1 189 126	740 149	710 409	956 027	1 216 116	1 377 783	798 820	868 810	1 172 929	1 040 518
1958/59.....	17 228 694	1 539 067	1 413 115	1 048 757	1 387 028	1 669 095	1 175 721	1 297 167	1 157 671	772 195	1 891 649	2 179 806	1 697 423
1959/60.....	17 217 602	1 189 885	1 757 141	1 261 452	1 027 428	1 462 041	1 320 798	1 305 116	1 531 141	1 313 325	1 932 155	1 506 551	1 610 569
1960/61.....	16 114 588	1 136 658	1 313 370	1 359 831	1 047 390	1 209 752	1 507 335	1 322 459	1 139 315	1 028 343	1 481 786	1 965 013	1 603 336
1961/62.....	16 117 492	1 437 102	1 505 322	1 723 412	1 426 558	1 342 914	1 348 234	1 272 182	1 104 402	1 201 137	1 171 865	1 313 271	1 271 093
1962/63.....	18 488 311	1 715 069	1 733 594	1 475 761	1 326 499	1 517 544	1 450 301	1 243 448	1 300 885	1 352 457	1 897 939	1 773 347	1 701 467
1963/64.....	17 021 874	2 668 457	1 835 414	1 445 310	1 004 364	1 911 416	1 673 560	1 105 748	768 829	1 081 313	1 134 040	1 217 538	1 175 885
1964/65.....	...	1 345 367	1 622 891	905 290	554 033	1 160 066	790 784	765 009	...				
b) EQUIVALÊNCIA EM US$ 1 000													
1946/47.....	398 176	36 248	36 271	37 604	36 712	30 514	37 884	31 935	21 344	24 033	22 983	38 535	44 113
1947/48.....	462 703	45 282	40 092	40 427	38 530	32 693	30 429	39 206	45 677	32 984	34 690	38 853	43 840
1948/49.....	562 578	50 020	49 211	54 539	35 566	36 975	42 493	34 198	42 363	40 965	49 628	55 590	71 030
1949/50.....	823 588	66 750	88 294	67 836	54 993	39 770	61 624	40 595	44 566	60 818	88 192	95 864	114 286
1950/51.....	997 791	102 036	69 471	93 268	80 540	104 867	98 150	67 262	77 701	60 009	57 945	89 275	97 267
1951/52.....	1 089 212	112 794	105 760	107 017	97 381	92 851	99 322	62 690	63 372	70 860	70 787	97 620	108 758
1952/53.....	1 010 937	95 847	90 800	95 017	80 265	80 459	93 219	70 672	54 864	68 615	60 099	98 430	122 650
1953/54.....	1 018 389	119 159	125 485	116 247	82 090	78 624	125 579	97 087	47 805	39 950	63 594	50 812	71 957
1954/55.....	877 644	69 674	124 346	96 559	61 649	38 962	58 768	66 091	43 739	80 323	57 438	63 807	116 288
1955/56.....	1 018 414	109 809	80 049	67 015	69 226	104 732	76 995	68 314	82 323	99 203	81 345	92 287	87 116
1956/57.....	859 410	81 940	86 605	99 696	101 494	78 581	60 323	52 307	54 515	47 050	53 778	67 702	75 419
1957/58.....	752 057	85 480	97 636	71 246	45 804	42 426	55 658	69 528	77 391	43 759	47 366	62 911	52 852
1958/59.....	746 868	73 680	66 978	49 162	60 675	71 905	50 478	55 634	48 812	31 987	80 587	90 517	66 453
1959/60.....	728 767	49 189	74 536	52 267	43 677	63 230	56 779	56 477	64 793	54 251	80 769	63 991	68 808
1960/61.....	684 635	47 600	55 457	56 912	44 512	51 998	65 039	55 997	48 891	44 670	63 586	84 071	65 902
1961/62.....	640 694	56 787	61 081	67 852	56 980	53 904	52 906	51 743	44 471	46 683	47 186	51 929	49 172
1962/63.....	701 258	64 768	66 661	56 224	50 768	56 877	54 093	47 352	49 269	49 430	71 545	68 355	65 916
1963/64.....	780 756	102 177	72 801	58 228	40 780	84 917	85 197	60 077	41 993	55 049	58 181	62 551	58 805
1964/65.....	...	74 744	88 877	48 531	30 438	62 974	43 801	41 927	...				
c) VALOR EM Cr$ 1 000 000													
1946/47.....	7 356	675	675	700	676	562	698	588	393	443	423	710	813
1947/48.....	8 510	834	738	745	708	601	559	721	840	606	638	714	806
1948/49.....	10 340	919	1 003	904	654	679	781	629	778	753	912	1 022	1 306
1949/50.....	15 140	1 227	1 622	1 247	1 013	733	1 135	748	821	1 120	1 619	1 759	2 096
1950/51.....	18 348	1 877	1 275	1 712	1 484	1 932	1 808	1 239	1 431	1 105	1 063	1 638	1 784
1951/52.....	20 009	2 069	1 940	1 964	1 789	1 707	1 826	1 152	1 165	1 302	1 301	1 795	1 999
1952/53.....	18 851	1 762	1 669	1 746	1 472	1 476	1 710	1 297	1 006	1 258	1 103	1 873	2 479
1953/54.....	23 836	2 455	2 873	2 694	1 901	1 832	2 929	2 265	1 115	937	1 483	1 193	2 159
1954/55.....	29 976	2 125	3 882	2 992	1 902	1 328	2 136	2 414	1 584	2 931	2 090	2 328	4 264
1955/56.....	37 267	4 020	2 921	2 449	2 534	3 838	2 810	2 497	3 012	3 631	2 972	3 382	3 201
1956/57.....	31 505	3 003	3 177	3 653	3 737	2 884	2 211	1 916	1 995	1 721	1 974	2 482	2 752
1957/58.....	27 636	3 132	3 583	2 604	1 681	1 553	2 043	2 555	2 844	1 607	1 750	2 328	1 956
1958/59.....	43 781	2 726	2 478	1 819	3 358	4 221	3 008	3 337	2 927	1 916	6 077	6 875	5 039
1959/60.....	58 354	3 737	5 661	3 972	3 319	4 806	4 313	4 289	4 921	4 120	7 268	5 757	6 191
1960/61.....	69 033	4 283	4 989	5 121	4 005	4 676	5 849	5 040	4 877	4 696	7 151	10 110	8 236
1961/62.....	91 506	7 174	7 839	9 135	7 964	7 509	7 419	7 366	6 378	6 896	7 241	8 146	8 439
1962/63.....	148 467	11 703	12 185	10 210	9 175	10 407	9 925	8 528	9 691	9 894	17 862	19 221	19 666
1963/64.....	327 948	31 627	22 110	18 281	12 999	28 313	32 274	23 147	16 769	26 507	35 413	40 661	39 847
1964/65.....	...	51 729	61 549	36 033	23 365	49 008	33 883	32 542	...				

OBS.: Não inclui café industrializado

EXPORTAÇÃO BRASILEIRA DE CAFÉ

Segundo os portos e países de destino

a) SANTOS

DESTINO	A N 1 9 6 3			A O 1 9 6 4		
	Sacas de 60 quilos	Equivalência em US$ 1 000	Valor em Cr$1 000 000	Sacas de 60 quilos	Equivalência em US$ 1 000	Valor em Cr$1 000 000
Argélia	20 000	600	170	105 000	4 475	2 730
Líbia	63	3	1	-	-	-
Marrocos	-	-	-	6 941	243	104
RAU	20 200	481	114	23 500	823	353
República Sul Africana	6 619	271	78	2 716	144	90
Sudão	70 000	1 630	597	-	-	-
Tunísia	25 000	595	148	5 000	175	75
Canadá	118 708	4 814	1 336	72 410	3 756	2 083
Estados Unidos	1 995 038	80 536	21 453	1 582 329	81 992	39 494
Argentina	52 602	2 165	613	51 052	3 000	1 699
Chile	2 001	79	28	2 500	142	104
Uruguai	100	4	1	-	-	-
Arábia Saudita	10 000	233	85	-	-	-
Chipre	3 000	72	16	5 000	175	75
Coveite	-	-	-	400	14	6
Filipinas	-	-	-	783	46	37
Hong Kong	48 827	1 172	268	190 000	6 550	3 819
Israel	7 178	293	85	-	-	-
Japão	129 367	4 187	1 312	22 263	1 218	588
Jordânia	12 000	279	102	-	-	-
Líbano	12 882	327	79	95 677	3 349	1 995
Omã da Trégua	-	-	-	400	12	3
Tailândia	100	3	1	-	-	-
Alemanha República Democrática	36 706	1 555	378	135 882	7 453	4 126
Alemanha República Federal	634 741	26 024	7 455	315 203	16 997	9 832
Áustria	18 226	738	171	4 137	219	97
Bélgica & Luxemburgo	208 945	8 576	2 343	129 566	6 777	3 262
Bulgária	24 682	1 012	261	(*) 39 511	(*) 2 149	(*) 1 374
Dinamarca	409 589	16 591	4 172	395 759	20 846	9 775
Espanha	424	18	5	218	13	11
Finlândia	218 867	9 014	2 450	262 052	15 026	7 598
França	156 623	6 404	1 644	77 156	3 969	2 008
Grécia	5 227	219	57	6 287	348	165
Holanda	344 175	14 107	3 908	267 311	14 023	7 344
Hungria	(*) 17 031	(*) 754	(*) 226	44 414	2 730	1 396
Islândia	200	9	3	-	-	-
Itália	832 511	28 361	7 184	589 388	25 094	14 611
Iugoslávia	21 416	887	220	8 070	423	164
Noruega	321 960	13 146	3 343	232 112	12 147	6 638
Polônia	28 826	1 175	256	8 619	510	209
Reino Unido	115 950	4 677	1 307	45 819	2 552	1 119
Rumânia	(*) 1 000	(*) 104	(*) 59	(*) 5 333	(*) 410	(*) 411
Suécia	869 551	35 268	9 479	703 327	37 658	19 964
Suíça	146 105	5 953	1 694	37 494	2 039	1 143
Tchecoslováquia	41 617	1 730	422	49 870	3 026	1 406
União Soviética	216 666	7 948	1 240	104 999	4 617	1 436
Austrália	8 240	308	97	390	23	13
Nova Zelândia	505	21	6	126	7	4
TOTAL	7 213 468	282 343	74 867	5 629 014	285 170	147 361

(*) Inclui café solúvel

EXPORTAÇÃO BRASILEIRA DE CAFÉ

Segundo os portos e países de destino

b) RIO DE JANEIRO

DESTINO	ANO 1963			ANO 1964		
	Sacas de 60 quilos	Equivalência em US$ 1 000	Valor em Cr$ 1 000 000	Sacas de 60 quilos	Equivalência em US$ 1 000	Valor em Cr$ 1 000 000
Argélia	67 000	1 617	344	130 004	4 640	2 549
Marrocos	-	-	-	12	0	0
Moçambique	735	27	8	406	24	16
RAU	16 700	399	97	-	-	-
República Sul Africana	60 073	2 127	503	62 189	2 869	1 407
Rodésia do Sul	220	8	2	260	12	6
Sudão	52 000	1 258	279	-	-	-
Canadá	56 794	2 215	568	57 711	3 170	1 813
Estados Unidos	700 906	28 057	7 397	862 184	46 121	25 548
Argentina	85 835	3 047	571	91 780	4 640	2 374
Bolívia	3	0	0	3	0	0
Chile	56 464	2 181	402	56 152	2 892	1 663
Equador	2	0	0	2	0	0
Paraguai	4	0	0	4	0	0
Peru	23	0	0	3	0	0
Surinam	1	0	0	1	0	0
Uruguai	10 219	359	89	4 658	247	149
Arábia Saudita	10 000	239	54	-	-	-
Bahrein	800	20	4	-	-	-
Chipre	7 853	247	60	6 750	346	213
Irão	10	0	0	10	0	0
Israel	1 114	40	11	14	0	0
Japão	1 100	46	15	7 550	393	207
Jordânia	5 925	144	30	-	-	-
Líbano	7 385	183	33	160 010	5 600	3 200
Mascate & Omã	900	22	4	-	-	-
Omã da Trégua	2 300	55	13	-	-	-
Principados do Golfo Pérsico	1 000	25	4	-	-	-
Síria	13 006	311	74	6	0	0
Turquia	18	0	0	18	0	0
Alemanha República Democrática	223 689	8 565	2 109	117 850	6 046	3 321
Alemanha República Federal	115 602	4 497	1 185	114 066	6 317	3 720
Andorra	200	7	2	66	3	2
Áustria	7 870	287	67	3 124	152	78
Bélgica & Luxemburgo	235 495	8 536	1 867	156 397	7 731	4 235
Bulgária	3 667	133	24	19 194	1 090	786
Dinamarca	194 524	6 949	1 395	107 594	5 344	2 624
Espanha	53 302	1 890	438	46 885	2 076	670
Finlândia	189 886	6 770	1 595	63 290	3 275	1 557
França	128 866	4 728	1 041	76 552	3 752	1 876
Grécia	108 634	3 999	970	83 088	4 407	2 230
Holanda	241 685	8 848	1 657	91 948	4 721	2 310
Hungria	18 998	697	169	22 080	1 317	743
Islândia	16 380	613	159	8 300	436	254
Itália	211 433	6 954	1 353	229 166	9 227	5 586
Iugoslávia	104 239	3 826	905	108 618	6 317	3 222
Noruega	17 309	663	153	13 090	737	513
Polônia	69 953	2 949	902	43 064	2 899	1 228
Portugal	46	1	0	46	1	1
Reino Unido	14 196	491	94	14 200	791	362
Rumânia	8 583	360	74	28 421	1 816	1 049
Suécia	64 803	2 539	682	68 219	3 726	2 114
Suíça	7 421	264	57	12 094	619	347
Tchecoslováquia	23 134	847	189	52 289	2 890	1 654
União Soviética	-	-	-	186 704	10 881	7 535
Austrália	-	-	-	1 500	85	50
Nova Zelândia	-	-	-	83	5	3
TOTAL	3 218 305	118 040	27 649	3 107 655	157 615	87 215

EXPORTAÇÃO BRASILEIRA DE CAFÉ

Segundo os portos e países de destino

c) VITÓRIA

DESTINO	ANO 1963			ANO 1964		
	Sacas de 60 quilos	Equivalência em US$ 1 000	Valor em Cr$ 1 000 000	Sacas de 60 quilos	Equivalência em US$ 1 000	Valor em Cr$ 1 000 000
Marrocos	2 500	85	22	-	-	-
República Sul Africana	550	18	3	-	-	-
RAU	-	-	-	10 325	508	335
Tunísia	9 999	323	48	-	-	-
Barbados	-	-	-	25	1	1
Estados Unidos	276 717	9 134	1 734	174 451	7 966	4 177
Argentina	265 770	8 732	1 776	284 211	12 893	6 681
Chile	-	-	-	1 200	58	21
Uruguai	14 725	473	112	9 517	445	213
Chipre	8 040	272	53	500	17	5
Japão	100	3	1	-	-	-
Jordânia	2 500	87	24	2 000	105	60
Líbano	27 709	934	237	13 050	599	337
Síria	42 943	1 473	354	3 948	166	83
Turquia	3 816	130	35	36 773	1 797	1 115
Alemanha República Democrática	21 394	739	137	3 000	143	52
Alemanha República Federal	13 032	490	118	6 018	291	151
Áustria	8 386	284	65	4 521	213	128
Bélgica & Luxemburgo	51 633	1 706	374	45 945	2 058	966
Bulgária	-	-	-	3 500	174	116
Dinamarca	31 689	1 045	220	27 564	1 258	589
Espanha	53 072	1 764	380	69 075	3 225	1 525
Finlândia	68 790	2 330	566	53 569	2 281	898
França	197 646	6 482	1 342	140 248	6 304	3 070
Gibraltar	16 300	532	104	7 750	303	112
Grécia	24 413	844	186	19 095	910	400
Holanda	4 193	152	39	2 372	107	45
Hungria	20 997	723	179	20 830	1 079	609
Islândia	13 850	501	115	17 400	957	474
Itália	83 663	2 625	541	29 361	1 298	623
Iugoslávia	2 000	75	22	15 000	580	176
Malta	1 073	35	7	1 239	63	17
Noruega	-	-	-	1 500	76	29
Portugal	1 000	33	8	-	-	-
Reino Unido	726	26	5	63	3	1
Suécia	-	-	-	100	5	3
TOTAL	1 269 226	42 050	8 807	1 004 150	45 883	23 012

d) ANGRA DOS REIS

DESTINO	ANO 1963			ANO 1964		
	Sacas de 60 quilos	Equivalência em US$ 1 000	Valor em Cr$ 1 000 000	Sacas de 60 quilos	Equivalência em US$ 1 000	Valor em Cr$ 1 000 000
Canadá	27 097	1 100	333	4 175	230	129
Estados Unidos	449 194	18 172	5 117	308 392	16 674	9 928
Alemanha República Federal	1 281	51	11	-	-	-
Dinamarca	2 217	88	18	2 191	125	73
Holanda	3 450	141	45	-	-	-
Reino Unido	1 000	40	8	500	28	20
Suécia	20 381	829	251	9 606	486	189
TOTAL	504 620	20 421	5 783	324 864	17 543	10 339

EXPORTAÇÃO BRASILEIRA DE CAFÉ

Segundo os portos e países de destino

e) PARANAGUÁ

DESTINO	A N O S 1963			A N O S 1964		
	Sacas de 60 quilos	Equivalência em US$ 1 000	Valor em Cr$ 1 000 000	Sacas de 60 quilos	Equivalência em US$ 1 000	Valor em Cr$ 1 000 000
Cuba	71 089	2 815	701	12 244	485	121
Canadá	141 720	5 529	1 367	130 589	7 161	4 142
Estados Unidos	4 771 639	185 762	44 424	2 763 106	147 303	81 865
Argentina	11 300	452	145	14 428	761	426
Chile	27 000	1 015	260	19 100	1 031	753
Hong Kong	-	-	-	40 000	1 320	1 400
Alemanha República Democrática	8 770	347	86	-	-	-
Alemanha República Federal	63 696	2 516	727	87 965	4 678	2 661
Áustria	-	-	-	65	4	3
Bélgica & Luxemburgo	40 262	1 542	297	53 304	2 556	1 140
Bulgária	500	20	7	1 300	72	49
Dinamarca	20 857	802	156	32 258	1 734	991
Finlândia	4 863	192	50	24 744	1 290	531
França	81 954	3 211	794	53 436	2 789	1 325
Holanda	869 130	34 263	8 071	75 369	4 017	2 142
Hungria	-	-	-	12 066	674	409
Itália	41 409	1 614	334	187 560	6 435	2 925
Iugoslávia	-	-	-	18 000	987	476
Noruega	68 217	2 661	662	53 269	2 795	1 394
Reino Unido	23 190	897	198	20 600	1 073	521
Suécia	23 164	920	267	22 586	1 212	550
Suiça	13 549	516	75	-	-	-
TOTAL	6 282 309	245 074	58 621	3 621 989	188 377	103 824

f) SALVADOR

DESTINO	A N O S 1963			A N O S 1964		
	Sacas de 60 quilos	Equivalência em US$ 1 000	Valor em Cr$ 1 000 000	Sacas de 60 quilos	Equivalência em US$ 1 000	Valor em Cr$ 1 000 000
Estados Unidos	8 210	309	90	15 397	761	424
Argentina	-	-	-	750	39	27
Alemanha República Federal	8 925	355	118	14 231	774	476
Bélgica & Luxemburgo	25	1	0	40	2	1
França	3 775	127	27	8 888	392	164
Holanda	675	27	9	125	7	5
Itália	825	30	7	500	24	9
TOTAL	22 435	849	251	39 931	1 999	1 106

g) RECIFE

DESTINO	A N O S 1963			A N O S 1964		
	Sacas de 60 quilos	Equivalência em US$ 1 000	Valor em Cr$ 1 000 000	Sacas de 60 quilos	Equivalência em US$ 1 000	Valor em Cr$ 1 000 000
Estados Unidos	2 145	79	16	5 319	287	121
Alemanha República Federal	13 890	557	147	10 838	570	253
Bélgica & Luxemburgo	10 404	415	112	9 959	525	258
Dinamarca	625	23	7	5 625	290	169
França	64 972	2 230	506	62 013	3 020	1 515
Grécia	-	-	-	325	16	10
Holanda	3 875	163	48	4 570	246	104
Itália	34 640	1 188	264	41 557	2 039	1 067
Reino Unido	300	12	4	500	30	13
TOTAL	130 851	4 667	1 104	140 706	7 023	3 510

EXPORTAÇÃO BRASILEIRA DE CAFÉ

Segundo os portos e países de destino

h) NITERÓI

DESTINO	ANO 1963			ANO 1964		
	Sacas de 60 quilos	Equivalência em US$ 1 000	Valor em Cr$ 1 000 000	Sacas de 60 quilos	Equivalência em US$ 1 000	Valor em Cr$ 1 000 000
Canadá	12 639	516	165	13 615	758	447
Estados Unidos	448 088	17 939	5 051	331 586	18 046	10 369
Argentina	10 965	428	121	600	29	10
Chile	19 060	704	174	16 217	803	474
Alemanha República Democrática	550	20	4	5 000	276	93
Alemanha República Federal	38 156	1 560	524	16 305	869	484
Áustria	4 000	164	55	10 200	425	155
Bélgica & Luxemburgo	5 197	192	37	3 047	173	120
Dinamarca	4 220	151	30	4 755	237	87
Espanha	10 383	371	75	-	-	-
Finlândia	7 000	246	50	14 500	904	385
França	1 509	55	15	500	28	21
Holanda	11 120	465	159	40 169	2 275	1 289
Islândia	1 500	52	9	-	-	-
Itália	64 000	1 546	380	-	-	-
Iugoslávia	10 000	365	86	23 000	1 268	663
Noruega	13 579	555	187	40 950	1 927	840
Reino Unido	43 500	1 719	375	30 000	1 409	633
Suécia	45 137	1 812	553	140 276	7 313	3 496
Suiça	8 000	327	110	-	-	-
Tchecoslováquia	-	-	-	6 000	345	255
TOTAL	758 603	29 187	8 160	696 720	37 085	19 821

i) ANTONINA

DESTINO	ANO 1963			ANO 1964		
	Sacas de 60 quilos	Equivalência em US$ 1 000	Valor em Cr$ 1 000 000	Sacas de 60 quilos	Equivalência em US$ 1 000	Valor em Cr$ 1 000 000
Canadá	-	-	-	250	14	5
Estados Unidos	64 224	2 520	781	302 855	15 697	8 055
Holanda	-	-	-	3 423	190	115
TOTAL	64 424	2 520	781	306 528	15 901	8 175

j) SÃO FRANCISCO DO SUL

DESTINO	ANO 1963			ANO 1964		
	Sacas de 60 quilos	Equivalência em US$ 1 000	Valor em Cr$ 1 000 000	Sacas de 60 quilos	Equivalência em US$ 1 000	Valor em Cr$ 1 000 000
Argentina	1 982	63	12	4 900	168	40
Uruguai	-	-	-	2 600	88	19
Alemanha República Federal	-	-	-	325	16	9
França	963	32	7	3 781	158	62
Holanda	3 800	121	14	1 809	71	23
TOTAL	6 745	216	33	13 415	501	153

k) SÃO SEBASTIÃO

DESTINO	ANO 1963			ANO 1964		
	Sacas de 60 quilos	Equivalência em US$ 1 000	Valor em Cr$ 1 000 000	Sacas de 60 quilos	Equivalência em US$ 1 000	Valor em Cr$ 1 000 000
Estados Unidos	1 025	36	4	3 320	169	63
Bélgica & Luxemburgo	20 000	713	175	-	-	-
França	2 625	92	15	-	-	-
Holanda	20 000	743	220	60 000	2 647	905
TOTAL	43 650	1 584	414	63 320	2 816	968

EXPORTAÇÃO BRASILEIRA DE CAFÉ

Discriminação pelos portos de procedência

Período de 1946 a 1964

a) SANTOS

ANOS	Sacas de 60 quilos	Equivalência em US$ 1 000	Valor em Cr$ 1 000 000
1946	11 437 981	271 186	5 046
1947	9 772 999	306 076	5 638
1948	11 223 000	350 148	6 436
1949	11 439 756	399 313	7 339
1950	8 377 062	521 872	9 592
1951	7 462 758	502 849	9 242
1952	8 330 278	566 419	10 412
1953	7 525 525	545 081	10 936
1954	5 207 024	487 880	12 769
1955	6 616 372	447 784	16 164
1956	9 043 655	606 511	22 250
1957	8 170 655	496 840	18 223
1958	4 834 070	277 282	10 202
1959	6 665 189	286 390	19 728
1960	7 645 044	334 140	27 798
1961	7 784 649	337 327	37 350
1962	7 488 155	302 902	50 080
1963	7 212 100	282 201	74 786
1964	5 626 963	284 958	147 116

b) RIO DE JANEIRO

ANOS	Sacas de 60 quilos	Equivalência em US$ 1 000	Valor em Cr$ 1 000 000
1946	2 694 800	51 208	953
1947	2 901 353	58 129	1 070
1948	3 869 186	83 541	1 536
1949	4 854 222	131 777	2 422
1950	3 658 259	182 316	3 351
1951	4 834 296	296 533	5 451
1952	3 421 289	215 556	3 962
1953	3 305 334	223 652	4 439
1954	2 682 663	218 396	5 754
1955	3 734 637	214 875	7 676
1956	3 317 404	185 956	6 754
1957	2 823 852	166 682	6 077
1958	2 833 244	146 424	5 395
1959	4 018 610	160 834	11 248
1960	3 618 784	151 955	12 573
1961	2 606 827	105 780	11 036
1962	2 537 041	95 514	14 138
1963	3 218 305	118 040	27 648
1964	3 107 655	157 616	87 216

EXPORTAÇÃO BRASILEIRA DE CAFE

Discriminação pelos portos de procedência

Período de 1946 a 1964

c) VITÓRIA

ANOS	Sacas de 60 quilos	Equivalência em US$ 1 000	Valor em Cr$ 1 000 000
1946.....	644 827	9 246	172
1947.....	544 689	7 654	141
1948.....	906 695	14 765	271
1949.....	773 631	19 100	351
1950.....	648 083	29 003	533
1951.....	596 778	32 419	596
1952.....	646 594	36 476	670
1953.....	953 319	55 524	1 070
1954.....	956 830	61 448	1 570
1955.....	1 066 029	44 924	1 579
1956.....	1 071 193	44 717	1 630
1957.....	854 760	40 721	1 505
1958.....	1 280 672	56 296	2 082
1959.....	1 153 152	38 440	2 489
1960.....	1 343 371	42 636	3 607
1961.....	1 282 033	42 162	3 985
1962.....	1 015 507	33 635	3 978
1963.....	1 269 226	42 050	8 807
1964.....	1 004 150	45 883	23 012

d) ANGRA DOS REIS

ANOS	Sacas de 60 quilos	Equivalência em US$ 1 000	Valor em Cr$ 1 000 000
1946.....	198 908	4 698	88
1947.....	195 117	5 797	107
1948.....	194 643	6 183	114
1949.....	311 793	11 628	214
1950.....	163 546	9 392	173
1951.....	319 870	21 227	390
1952.....	229 546	15 463	284
1953.....	79 060	5 473	107
1954.....	97 426	7 531	221
1955.....	281 605	15 725	570
1956.....	107 690	6 447	238
1957.....	183 179	11 863	436
1958.....	848 433	45 231	1 668
1959.....	1 399 292	62 400	4 459
1960.....	1 373 394	61 217	5 302
1961.....	835 868	35 999	4 380
1962.....	664 703	27 335	4 429
1963.....	504 620	20 422	5 783
1964.....	324 864	17 543	10 339

EXPORTAÇÃO BRASILEIRA DE CAFÉ

Discriminação pelos portos de procedência

Período de 1946 a 1964

e) PARANAGUÁ

ANOS	Sacas de 60 quilos	Equivalência em US$ 1 000	Valor em Cr$ 1 000 000
1946	391 845	8 937	166
1947	1 176 835	33 932	625
1948	1 164 077	32 820	603
1949	1 935 714	67 960	1 249
1950	1 887 301	117 627	2 162
1951	3 076 868	201 220	3 698
1952	3 147 919	208 349	3 829
1953	3 647 347	256 790	5 069
1954	1 823 682	160 846	4 195
1955	1 817 907	109 602	3 996
1956	3 058 731	173 779	6 389
1957	2 114 797	119 270	4 375
1958	2 913 909	153 131	5 654
1959	3 845 299	170 679	11 172
1960	2 232 832	97 495	7 900
1961	3 321 219	142 344	16 452
1962	3 904 255	153 493	24 173
1963	6 282 309	245 074	58 620
1964	3 621 989	188 378	103 824

f) SALVADOR

ANOS	Sacas de 60 quilos	Equivalência em US$ 1 000	Valor em Cr$ 1 000 000
1946	66 437	1 268	24
1947	51 030	1 205	22
1948	77 449	1 807	33
1949	33 304	1 158	21
1950	29 577	1 561	29
1951	20 655	1 347	25
1952	17 246	1 151	21
1953	34 531	2 401	50
1954	103 088	7 941	202
1955	90 359	5 393	187
1956	97 989	5 672	206
1957	61 722	3 622	134
1958	53 300	2 831	105
1959	55 437	2 050	146
1960	63 306	2 306	199
1961	49 194	1 808	190
1962	34 877	1 267	160
1963	22 435	849	251
1964	39 931	1 999	1 106

EXPORTAÇÃO BRASILEIRA DE CAFÉ

Discriminação pelos portos de procedência

Período de 1946 a 1964

g) RECIFE

ANOS	Sacas de 60 quilos	Equivalência em US$ 1 000	Valor em Cr$ 1 000 000
1946.....	174 428	3 270	61
1947.....	45 604	1 061	20
1948.....	56 763	1 395	26
1949.....	19 673	740	14
1950.....	70 072	3 653	67
1951.....	45 783	2 931	54
1952.....	28 143	1 891	35
1953.....	16 911	1 243	25
1954.....	46 798	4 035	102
1955.....	88 873	5 635	195
1956.....	108 132	6 700	243
1957.....	110 034	6 518	240
1958.....	64 099	3 584	133
1959.....	62 059	2 347	163
1960.....	84 533	2 979	247
1961.....	96 817	3 588	367
1962.....	119 826	4 229	550
1963.....	130 851	4 667	1 104
1964.....	140 706	7 023	3 510

h) NITERÓI

ANOS	Sacas de 60 quilos	Equivalência em US$ 1 000	Valor em Cr$ 1 000 000
1958.....	54 773	2 736	101
1959.....	229 195	9 543	696
1960.....	444 719	19 494	1 704
1961.....	987 208	41 148	5 002
1962.....	607 348	24 108	3 931
1963.....	758 603	29 187	8 160
1964.....	696 720	37 085	19 822

EXPORTAÇÃO BRASILEIRA DO CAFÉ

Discriminação pelos portos de procedência

Período de 1946 à 1964

i) ANTONINA

A N O S	Sacas de 60 quilos	Equivalência em US$ 1 000	Valor em Cr$ 1 000 000
1962.....	543	20	3
1963.....	64 224	2 520	781
1964.....	306 528	15 901	8 175

j) SÃO FRANCISCO DO SUL

A N O S	Sacas de 60 quilos	Equivalência em US$ 1 000	Valor em Cr$ 1 000 000
1961.....	4 000	132	17
1962.....	3 825	126	15
1963.....	6 745	216	33
1964.....	13 415	501	153

k) SÃO SEBASTIÃO

A N O S	Sacas de 60 quilos	Equivalência em US$ 1 000	Valor em Cr$ 1.000 000
1963.....	43 650	1 584	414
1964.....	63 320	2 816	968

l) FLORIANÓPOLIS

A N O S	Sacas de 60 quilos	Equivalência em US$ 1 000	Valor em Cr$ 1 000 000
1948.....	500	13	0
1949.....	375	12	0
1950.....	1 000	59	1
1951.....	500	31	1
1960.....	5 000	165	15
1961.....	2 750	98	9

EXPORTAÇÃO BRASILEIRA DE CAFÉ

Discriminação pelos portos de procedência

Período de 1946 a 1964

m) FOZ DO IGUAÇU

ANO	Sacas de 60 quilos	Equivalência em US$ 1 000	Valor em Cr$ 1000 000
1960.....	8 000	357	32

n) ITAJAÍ

ANOS	Sacas de 60 quilos	Equivalência em US$ 1 000	Valor em Cr$1 000 000
1951.....	500	30	1
1957.....	200	15	1

o) PONTA PORÃ

ANO	Sacas de 60 quilos	Equivalência em US$ 1 000	Valor em Cr$ 1 000 000
1959.....	8 000	357	27

p) CORUMBÁ

ANO	Sacas de 60 quilos	Equivalência em US$ 1 000	Valor em Cr$ 1 000 000
1946.....	73	1	0

q) BELÉM

ANO	Sacas de 60 quilos	Equivalência em US$ 1 000	Valor em Cr$ 1000 000
1946.....	200	5	0

EXPORTAÇÃO BRASILEIRA DE CAFÉ

Preço médio FOB anual de uma saca de café

Período de 1946 a 1964

a) EM DÓLARES

ANOS	PORTOS DE PROCEDÊNCIA																	
	TOTAL	Santos	Rio de Janeiro	Vitória	Angra dos Reis	Paranaguá	Salvador	Recife	Niterói	Antonina	São Francisco do Sul	São Sebastião	Florianópolis	Foz do Iguaçu	Itajaí	Ponta Porã	Corumbá	Belém
1946....	22,41	23,71	19,00	14,34	23,62	22,81	19,09	18,75	-	-	-	-	-	-	-	-	13,70	15,71
1947....	28,18	31,32	20,04	14,05	29,71	28,83	23,61	23,27	-	-	-	-	-	-	-	-	-	-
1948....	28,05	31,20	21,59	16,28	31,77	28,19	23,33	24,58	-	-	-	-	26,00	-	-	-	-	-
1949....	32,61	34,91	27,15	24,69	37,29	35,11	34,77	37,62	-	-	-	-	32,00	-	-	-	-	-
1950....	58,34	62,30	49,84	44,75	57,43	62,33	52,78	52,13	-	-	-	-	59,00	-	-	-	-	-
1951....	64,71	67,38	61,34	54,32	66,36	65,40	65,21	64,02	-	-	-	-	62,00	-	59,90	-	-	-
1952....	66,07	68,00	63,00	56,41	67,36	66,19	66,74	67,19	-	-	-	-	-	-	-	-	-	-
1953....	70,05	72,43	67,66	58,24	69,23	70,40	69,52	73,51	-	-	-	-	-	-	-	-	-	-
1954....	86,84	93,70	81,41	64,22	77,30	88,20	77,03	86,22	-	-	-	-	-	-	-	-	-	-
1955....	61,62	67,68	57,54	42,14	55,84	60,29	59,69	63,41	-	-	-	-	-	-	-	-	-	-
1956....	61,27	67,06	56,05	41,74	59,87	56,91	57,88	61,96	-	-	-	-	-	-	-	-	-	-
1957....	59,05	60,81	59,03	47,64	64,76	56,40	58,68	59,23	-	-	-	-	-	-	72,93	-	-	-
1958....	53,37	57,36	51,68	43,96	53,31	52,55	53,11	55,92	49,96	-	-	-	-	-	-	-	-	-
1959....	42,04	42,97	40,02	33,33	44,59	44,39	36,98	37,82	41,64	-	-	-	-	-	-	44,57	-	-
1960....	42,38	43,71	41,99	31,74	44,57	43,66	36,42	35,24	43,83	-	-	-	33,00	44,57	-	-	-	-
1961....	41,86	43,33	40,57	32,88	43,06	42,85	36,75	37,05	41,68	-	33,00	-	35,64	-	-	-	-	-
1962....	39,24	40,50	37,60	33,10	41,12	39,31	36,33	35,29	39,69	36,46	32,83	-	-	-	-	-	-	-
1963....	38,27	39,13	36,68	33,13	40,47	39,01	37,85	35,67	34,47	39,24	32,08	36,29	-	-	-	-	-	-
1964....	50,83	50,64	50,72	45,69	54,00	52,00	50,07	49,91	53,23	51,88	37,32	44,47	-	-	-	-	-	-

b) EM CRUZEIROS

ANOS	PORTOS DE PROCEDÊNCIA																	
	TOTAL	Santos	Rio de Janeiro	Vitória	Angra dos Reis	Paranaguá	Salvador	Recife	Niterói	Antonina	São Francisco do Sul	São Sebastião	Florianópolis	Foz do Iguaçu	Itajaí	Ponta Porã	Corumbá	Belém
1946....	417	441	354	267	442	424	356	350	-	-	-	-	-	-	-	-	318	290
1947....	519	577	369	259	549	531	435	428	-	-	-	-	-	-	-	-	-	-
1948....	516	573	397	299	584	518	429	452	-	-	-	-	482	-	-	-	-	-
1949....	599	642	499	454	685	645	639	691	-	-	-	-	604	-	-	-	-	-
1950....	1 072	1 145	916	823	1 056	1 146	970	958	-	-	-	-	1 093	-	-	-	-	-
1951....	1 189	1 238	1 127	998	1 220	1 202	1 199	1 177	-	-	-	-	1 147	-	1 077	-	-	-
1952....	1 214	1 250	1 158	1 037	1 238	1 217	1 227	1 235	-	-	-	-	-	-	-	-	-	-
1953....	1 394	1 453	1 343	1 122	1 351	1 390	1 440	1 489	-	-	-	-	-	-	-	-	-	-
1954....	2 273	2 452	2 145	1 641	2 268	2 300	1 963	2 177	-	-	-	-	-	-	-	-	-	-
1955....	2 217	2 443	2 055	1 481	2 023	2 198	2 070	2 195	-	-	-	-	-	-	-	-	-	-
1956....	2 244	2 460	2 036	1 522	2 206	2 089	2 097	2 251	-	-	-	-	-	-	-	-	-	-
1957....	2 164	2 230	2 152	1 761	2 377	2 069	2 171	2 186	-	-	-	-	-	-	2 617	-	-	-
1958....	1 967	2 110	1 904	1 625	1 966	1 940	1 968	2 068	1 850	-	-	-	-	-	-	-	-	-
1959....	2 875	2 960	2 799	2 159	3 187	2 905	2 626	2 620	3 036	-	-	-	-	-	-	3 388	-	-
1960....	3 530	3 636	3 474	2 685	3 861	3 538	3 140	2 926	3 831	-	-	-	2 970	4 012	-	-	-	-
1961....	4 643	4 798	4 234	3 108	5 240	4 954	3 866	3 792	5 067	-	4 437	-	3 208	-	-	-	-	-
1962....	6 195	6 688	5 573	3 918	6 663	6 192	4 580	4 590	6 472	4 706	3 881	-	-	-	-	-	-	-
1963....	9 551	10 369	8 591	6 939	1 461	9 331	11 168	8 434	10 756	12 155	4 938	9 479	-	-	-	-	-	-
1964....	27 113	26 144	28 065	2 292	31 827	28 665	27 696	24 949	28 449	26 670	11 434	15 290	-	-	-	-	-	-

NOTA: Exclusive bonificação paga, em cruzeiros, aos exportadores.

EXPORTAÇÃO BRASILEIRA DE CAFÉ

Discriminação da nacionalidade das emprêsas marítimas transportadoras

Período de 1953 a 1964

a) SEGUNDO O VOLUME EM 1 000 SACAS DE 60 QUILOS

NACIONALIDADES	A				N		O		S			
	1953	1954	1955	1956	1957	1958	1959	1960	1961	1962	1963	1964
BRASILEIRA.....	1 156	664	591	1 065	1 134	1 073	1 531	1 778	1 928	1 247	2 037	1 844
Liberiana.....	-	-	-	-	-	-	-	93	-	9	117	27
Panamenha.....	306	-	-	-	-	-	1	120	-	7	-	0
Americana.....	6 216	3 760	5 126	5 810	4 581	3 535	5 156	4 681	3 942	3 959	4 307	3 482
Argentina.....	434	369	512	1 115	895	1 005	1 031	1 143	1 342	1 050	1 428	1 092
Chilena.....	101	130	128	70	83	33	54	49	35	39	60	35
Paraguaia.....	-	-	-	-	-	-	-	-	-	-	7	12
Uruguaia.....	1	1	1	-	3	10	48	69	21	16	12	11
Israelita.....	-	-	-	-	-	-	-	-	1	-	-	-
Japonêsa.....	10	15	12	133	183	74	100	44	31	58	102	46
Turca.....	-	59	-	-	-	-	-	-	-	-	-	-
Alemã.....	435	320	530	669	850	876	1 020	1 197	1 143	1 163	1 338	793
Belga.....	147	118	204	219	130	129	240	238	298	442	742	333
Dinamarquesa.....	764	540	807	798	672	750	974	902	876	1 048	1 061	791
Espanhola.....	22	10	70	42	39	44	87	63	121	67	64	61
Finlandesa.....	252	310	471	543	442	406	519	389	460	394	472	407
Francesa.....	808	704	703	638	485	493	612	503	355	515	740	396
Grega.....	-	44	69	108	63	122	131	133	120	143	268	225
Holandesa.....	1 690	1 308	1 051	1 178	908	1 048	1 149	777	1 107	1 126	1 667	1 228
Inglêsa.....	152	106	139	45	64	82	78	151	182	289	213	79
Irlandesa.....	1	-	-	-	-	-	-	-	-	-	-	-
Islandesa.....	9	9	5	-	-	6	-	-	-	-	-	-
Italiana.....	476	330	523	398	265	253	328	309	274	259	379	362
Iugoslava.....	-	-	-	-	-	-	64	102	67	34	137	207
Norueguesa.....	899	958	1 336	2 067	1 828	1 322	2 129	1 768	1 994	2 066	2 100	1 357
Polonesa.....	-	18	6	56	41	58	261	123	224	232	111	262
Portuguêsa.....	0	3	-	3	-	-	-	-	-	-	-	-
Rumena.....	-	-	-	-	-	-	-	-	-	3	-	-
Sueca.....	1 683	1 142	1 412	1 848	1 653	1 564	1 915	1 929	2 102	2 184	1 895	1 784
Suíça.....	-	-	-	-	-	-	-	-	4	8	17	12
Russa.....	-	-	-	-	-	-	-	250	344	17	237	100
Australiana.....	-	-	-	-	-	-	-	-	-	1	2	-
Via Aérea.....	-	-	-	-	-	-	-	-	0	0	0	-
Via Rodoviária....	-	-	-	-	-	-	8	8	-	-	-	-
TOTAL.....	15 562	10 918	13 696	16 805	14 319	12 883	17 436	16 819	16 971	16 376	19 513	14 946

EXPORTAÇÃO BRASILEIRA DE CAFÉ

Discriminação da nacionalidade das emprêsas marítimas transportadoras

Período de 1953 a 1964

b) NÚMEROS PERCENTUAIS

NACIONALIDADES	ANOS											
	1953	1954	1955	1956	1957	1958	1959	1960	1961	1962	1963	1964
BRASILEIRA.....	7,43	6,08	4,32	6,34	7,92	8,33	8,78	10,57	11,36	7,61	10,44	12,34
Liberiana.....	-	-	-	-	-	-	-	0,55	-	0,05	0,60	0,18
Panamenha.....	1,97	-	-	-	-	-	0,00	0,71	-	0,04	-	0,00
Americana.....	39,94	34,44	37,43	34,57	31,99	27,44	29,57	27,83	23,24	24,18	22,07	23,30
Argentina.....	2,79	3,38	3,74	6,63	6,25	7,80	5,91	6,80	7,91	6,41	7,32	7,31
Chilena.....	0,65	1,19	0,93	0,42	0,58	0,26	0,31	0,29	0,20	0,24	0,31	0,23
Paraguaia.....	-	-	-	-	-	-	-	-	-	-	0,04	0,08
Uruguaia.....	0,01	0,01	0,01	-	0,02	0,08	0,27	0,41	0,12	0,10	0,06	0,07
Israelita.....	-	-	-	-	-	-	-	-	0,00	-	-	-
Japonêsa.....	0,06	0,14	0,09	0,79	1,28	0,57	0,57	0,26	0,18	0,35	0,52	0,31
Turca.....	-	0,54	-	-	-	-	-	-	-	-	-	-
Alemã.....	2,79	2,93	3,87	3,98	5,93	6,80	5,85	7,12	6,74	7,10	6,86	5,31
Belga.....	0,94	1,08	1,49	1,30	0,91	1,00	1,38	1,42	1,76	2,70	3,80	2,23
Dinamarquesa.....	4,91	4,95	5,89	4,75	4,69	5,82	5,59	5,36	5,16	6,40	5,44	5,29
Espanhola.....	0,14	0,09	0,51	0,25	0,27	0,34	0,50	0,37	0,71	0,41	0,33	0,41
Finlandesa.....	1,62	2,84	3,44	3,23	3,09	3,15	2,98	2,31	2,71	2,41	2,42	2,72
Francesa.....	5,19	6,45	5,13	3,80	3,39	3,83	3,51	2,99	2,09	3,15	3,79	2,65
Grega.....	-	0,40	0,50	0,64	0,44	0,95	0,75	0,79	0,71	0,88	1,37	1,50
Holandesa.....	10,86	11,98	7,67	7,01	6,34	8,13	6,59	4,62	6,52	6,88	8,54	8,22
Inglêsa.....	0,98	0,97	1,02	0,27	0,45	0,64	0,45	0,90	1,07	1,76	1,09	0,53
Irlandesa.....	0,01	-	-	-	-	-	-	-	-	-	-	-
Islandesa.....	0,06	0,08	0,04	-	-	0,05	-	-	-	-	-	-
Italiana.....	3,06	3,02	3,82	2,37	1,85	1,96	1,88	1,84	1,61	1,58	1,95	2,42
Iugoslava.....	-	-	-	-	-	-	0,37	0,61	0,40	0,21	0,70	1,38
Norueguesa.....	5,78	8,77	9,75	12,30	12,77	10,26	12,21	10,51	11,75	12,62	10,76	9,08
Polonesa.....	-	0,17	0,04	0,33	0,29	0,45	1,50	0,73	1,32	1,42	0,57	1,75
Portuguêsa.....	0,00	0,03	-	0,02	-	-	-	-	-	-	-	-
Rumena.....	-	-	-	-	-	-	-	-	-	0,02	-	-
Sueca.....	10,81	10,46	10,31	11,00	11,54	12,14	10,98	11,47	12,39	13,33	9,71	11,94
Suíça.....	-	-	-	-	-	-	-	-	0,02	0,05	0,09	0,08
Russa.....	-	-	-	-	-	-	-	1,49	2,03	0,10	1,21	0,67
Australiana.....	-	-	-	-	-	-	-	-	-	0,00	0,01	-
Via Aérea.....	-	-	-	-	-	-	-	-	0,00	0,00	0,00	-
Via Rodoviária....	-	-	-	-	-	-	0,05	0,05	-	-	-	-
TOTAL.....	100,00	100,00	100,00	100,00	100,00	100,00	100,00	100,00	100,00	100,00	100,00	100,00

CAFÉ DISPONÍVEL NOS PORTOS DE EXPORTAÇÃO

QUANTIDADE EXISTENTE NO ÚLTIMO DIA DE CADA MÊS

1 9 5 7

Unidade: 1 000 sacas de 60 quilos

MESES	PORTOS								
	Total	Santos	Rio de Janeiro	Paranaguá	Vitória	Angra dos Reis	Salvador	Recife	Niterói
Jan.	4 369	2 758	703	699	172	22	8	7	-
Fev.	4 218	2 792	688	539	164	19	8	8	-
Março	4 208	2 932	914	508	122	17	9	6	-
Abril	4 031	2 956	513	417	112	12	11	10	-
Maio	3 687	2 797	445	344	72	10	12	7	-
Junho	3 614	2 933	276	280	107	4	10	4	-
Julho	3 066	2 411	328	237	66	9	12	3	-
Agôsto	3 474	2 344	462	497	130	21	13	7	-
Set.	4 333	2 468	587	978	251	30	16	3	-
Out.	4 697	2 513	881	950	297	27	23	6	-
Nov.	4 761	2 506	913	976	299	33	22	12	-
Dez.	4 991	2 605	1 004	1 022	277	48	20	15	-

CAFÉ DISPONÍVEL NOS PORTOS DE EXPORTAÇÃO
QUANTIDADE EXISTENTE NO ÚLTIMO DIA DE CADA MÊS

1 9 5 8

Unidade: 1 000 sacas de 60 quilos

MESES	TOTAL	PORTOS							
		Santos	Rio de Janeiro	Paranaguá	Vitória	Angra dos Reis	Salvador	Recife	Niterói
Jan.	6 298	3 729	1 089	1 101	301	43	17	18	-
Fev.	6 819	4 184	1 108	1 142	299	54	16	16	-
Março	7 069	4 460	1 090	1 121	298	58	24	18	-
Abril	7 034	4 296	1 121	1 158	358	51	37	13	-
Maio	6 744	3 922	1 118	1 266	342	55	31	10	-
Junho	6 874	4 010	1 133	1 276	374	39	25	17	-
Julho	6 657	3 688	981	1 569	350	27	30	12	-
Ag.	4 965	2 116	740	1 777	281	16	24	6	5
Set.	5 778	2 980	728	1 774	234	38	13	3	8
Out.	5 352	2 611	755	1 755	188	28	12	2	1
Nov.	4 851	1 904	857	1 783	268	22	10	4	3
Dez.	5 331	2 412	814	1 789	244	59	10	2	1

CAFÉ DISPONÍVEL NOS PORTOS DE EXPORTAÇÃO
QUANTIDADE EXISTENTE NO ÚLTIMO DIA DE CADA MÊS

1 9 5 9

Unidade: 1 000 sacas de 60 quilos

MESES	TOTAL	PORTOS								
		Santos	Rio de Janeiro	Paranaguá	Vitória	Angra dos Reis	Salvador	Recife	Niterói
Jan.	5 014	2 108	864	1 728	263	24	9	2	16
Fev.	4 884	2 107	796	1 735	224	6	9	-	7
Março	4 654	2 107	801	1 440	224	62	10	1	9
Abril	4 314	2 105	837	1 059	262	36	11	1	3
Maio	3 984	2 447	731	417	329	46	10	1	3
Junho	3 587	2 453	592	333	167	30	9	-	3
Julho	2 820	1 990	224	456	123	17	8	2	-
Agôsto	4 497	2 603	252	1 519	93	20	9	1	-
Set.	6 905	3 307	550	2 895	42	94	12	3	2
Out.	7 713	3 910	770	2 890	107	20	14	1	1
Nov.	7 859	3 825	1 105	2 756	92	24	16	8	13
Dez.	8 274	3 634	1 749	2 737	61	68	15	3	7

CAFÉ DISPONÍVEL NOS PORTOS DE EXPORTAÇÃO
QUANTIDADE EXISTENTE NO ÚLTIMO DIA DE CADA MÊS

1 9 6 0

Unidade: 1 000 sacas de 60 quilos

MESES	TOTAL	PORTOS							
		Santos	Rio de Janeiro	Paranaguá	Vitória	Angra dos Reis	Salvador	Recife	Niterói
Jan.	7 954	3 305	1 179	2 695	165	49	16	3	2
Fev.	7 228	2 651	1 768	2 629	151	7	15	7	-
Março	6 622	2 203	1 781	2 513	92	12	12	9	-
Abril	7 031	2 562	1 771	2 611	53	17	11	6	-
Maio	6 568	1 816	1 775	2 915	24	20	8	4	6
Junho	6 687	2 034	1 623	2 989	7	17	8	4	5
Julho	7 941	3 053	1 991	2 814	7	54	9	4	9
Agôsto	6 742	2 211	1 623	2 804	19	70	8	3	4
Set.	8 104	3 582	1 623	2 652	126	106	10	4	1
Out.	6 594	2 088	1 623	2 593	177	92	13	1	7
Nov.	8 149	3 886	1 330	2 510	265	133	21	2	2
Dez.	6 459	2 016	1 522	2 477	307	74	32	6	25

CAFÉ DISPONÍVEL NOS PORTOS DE EXPORTAÇÃO
QUANTIDADE EXISTENTE NO ÚLTIMO DIA DE CADA MÊS

1 9 6 1

Unidade: 1 000 sacas de 60 quilos

MESES	TOTAL	PORTOS							
		Santos	Rio de Janeiro	Paranaguá	Vitória	Angra dos Reis	Salvador	Recife	Niterói
Jan.	8 591	4 103	1 611	2 439	336	63	35	4	-
Fev.	7.434	3 993	1 387	1 683	324	11	31	5	-
Março	7 963	3 902	1 687	1 960	348	23	33	10	9
Abril	7 783	3 865	1 497	1 970	368	24	34	14	11
Maio	8 009	4 433	654	2 295	513	30	35	26	23
Junho	7 408	4 399	468	2 001	461	16	36	19	8
Julho	7 427	4 399	468	2 001	461	48	33	11	6
Ag.	7 732	4 861	468	1 970	323	62	31	8	9
Set.	7 880	4 991	468	1 970	306	89	32	3	21
Out.	9 095	6 650	1 315	684	296	107	28	1	14
Nov.	10 215	5 144	1 333	3 252	369	91	23	2	1
Dez.	12 056	6 895	1 255	3 226	359	133	21	3	164

CAFÉ DISPONÍVEL NOS PORTOS DE EXPORTAÇÃO
QUANTIDADE EXISTENTE NO ÚLTIMO DIA DE CADA MÊS

1 9 6 2

Unidade: 1 000 sacas de 60 quilos

MESES	TOTAL	PORTOS							
		Santos	Rio de Janeiro	Paranaguá	Vitória	Angra dos Reis	Salvador	Recife	Niterói
Jan.	10 428	6 800	1 228	2 184	96	69	19	5	27
Fev.	6 139	2 781	1 101	2 114	78	28	14	5	18
Março	8 862	6 800	1 016	609	360	39	15	11	12
Abril	10 144	6 553	515	2 530	400	29	11	11	95
Maio	9 711	6 248	463	2 427	456	23	12	15	67
Junho	9 158	5 905	510	2 190	445	15	11	14	68
Julho	9 004	5 833	510	2 085	460	15	13	16	72
Ag.	8 278	6 320	893	375	532	29	16	23	90
Set.	11 789	6 320	1 017	3 609	859	46	19	20	99
Out.	9 579	6 320	884	1 462	715	51	19	21	107
Nov.	9 130	6 203	434	1 528	718	28	20	21	178
Dez.	7 512	4 600	615	1 416	713	31	17	24	96

CAFÉ DISPONÍVEL NOS PORTOS DE EXPORTAÇÃO
QUANTIDADE EXISTENTE NO ÚLTIMO DIA DE CADA MÊS

1 9 6 3

Unidade: 1 000 sacas de 60 quilos

MESES	TOTAL	PORTOS							
		Santos	Rio de Janeiro	Paranaguá	Vitória	Angra dos Reis	Salvador	Recife	Niterói
Jan.	7 615	4 824	483	1 415	713	27	15	24	114
Fev.	6 620	4 356	449	1 564	119	20	15	23	74
Março	7 382	4 076	448	1 623	693	393	15	19	115
Abril	6 503	3 428	542	1 658	702	30	16	23	104
Maio	5 906	3 328	191	1 496	740	32	16	21	82
Junho	4 864	2 959	83	1 023	700	26	15	20	38
Julho	4 623	3 096	414	512	493	24	16	21	47
Ag.	5 012	3 151	554	603	579	26	16	21	62
Set.	4 780	2 887	553	587	583	30	18	24	98
Out.	5 005	2 927	612	712	611	41	21	20	61
Nov.	-	-	-	-	-	-	-	-	-
Dez.	-	-	-	-	-	-	-	-	-

CAFÉ DISPONÍVEL NOS PORTOS DE EXPORTAÇÃO
QUANTIDADE EXISTENTE NO ÚLTIMO DIA DE CADA MÊS

1 9 6 4

Unidade: 1 000 sacas de 60 quilos

MESES	TOTAL	PORTOS							
		Santos	Rio de Janeiro	Paranaguá	Vitória	Angra dos Reis	Salvador	Recife	Niterói
Jan.	-	-	-	-	-	-	-	-	-
Fev.	3 885	2 095	450	637	587	16	22	29	49
Março	3 891	2 095	706	429	556	14	22	12	57
Abril	3 808	2 095	604	429	564	18	17	4	77
Maio	3 645	1 730	733	519	545	13	16	13	78
Junho	3 532	1 607	630	672	476	13	16	7	111
Julho	3 213	1 433	630	838	166	25	17	5	99
Ag.	3 467	1 584	569	942	235	28	21	5	83
Set.	4 366	2 115	703	1 163	242	28	16	5	95
Out.	4 209	2 108	638	1 098	242	24	17	7	75
Nov.	4 147	2 253	638	906	258	14	17	7	54
Dez.	4 372	2 349	603	1 054	246	27	17	5	71

CONSUMO DE CAFÉ EM GRÃO CRÚ, DURANTE O ANO DE 1964

ESTADO, TERº E DISTR. FEDERAL	JANº	FEVº	MARÇO	ABRIL	MAIO	JUNHO	JULHO	AGº	SETº	OUTº	NOVº	DEZº	TOTAL	POPULAÇÃO-IBGE - 1960	MÉDIA ANUAL PER CAPITA
Amazonas	-	5 467	8 489	2 934	4 518	6 260	5 323	5 031	6 240	6 892	8 048	7 802	67 004	817 000	4,920
Acre	-	-	-	-	-	5 150	2 000	-	-	-	7 000	-	14 150	182 000	4,664
Roraima	-	-	120	-	-	2 120	-	-	-	-	-	-	2 240	35 000	3,840
Rondônia	-	-	2 120	-	200	1 000	200	-	5 680	-	-	-	9 200	91 000	6,065
Pará	14 030	11 329	-	8 064	13 851	14 746	14 027	14 860	10 577	15 353	14 248	14 923	146 008	1 749 000	5,008
Amapá	515	70	-	455	695	455	235	565	235	565	565	595	4 950	87 000	3,413
Ceará	18 946	13 692	14 717	15 679	8 434	13 695	18 859	20 860	18 705	19 488	14 846	22 236	200 157	3 611 000	3,325
Maranhão	7 155	8 389	5 711	2 778	2 162	5 814	5 806	6 054	5 880	6 067	6 256	6 790	68 862	2 965 000	1,393
Piauí	4 848	3 879	5 359	3 477	2 091	4 531	5 169	5 215	4 960	5 555	4 995	6 042	56 121	1 351 000	2,492
Pernamburco	31 820	30 195	32 416	22 498	34 940	35 450	31 502	35 610	25 425	37 269	18 140	34 004	369 269	4 453 000	4,975
R.G.do Norte	8 552	8 652	6 912	3 063	9 107	5 717	8 912	8 947	6 331	3 662	9 267	6 627	85 749	1 234 000	4,169
Paraiba	10 968	11 248	11 928	6 397	12 392	11 936	10 036	7 215	13 142	11 005	5 247	13 892	125 406	2 145 000	3,507
Alagôas	4 052	4 302	4 449	4 464	4 473	4 245	4 233	4 225	3 760	3 866	1 201	4 913	48 183	1 343 000	2,152
Bahia	25 068	26 430	26 257	25 098	26 013	29 001	29 439	29 509	27 460	29 261	30 706	27 796	332 038	6 487 000	3,071
Sergipe	2 890	3 020	3 020	3 020	3 020	2 213	2 985	2 990	2 360	3 042	3 075	3 075	34 716	809 000	2,574
Esp. Santo	4 916	5 071	5 036	4 901	4 996	5 231	5 341	5 211	5 395	4 269	5 500	4 880	60 747	1 343 000	2,713
Guanabara	55 905	47 484	51 669	57 412	59 021	64 071	62 740	57 860	58 066	61 385	54 936	64 170	694 719	3 740 000	11,145
Rio de Janeiro	31 615	31 566	33 349	33 100	36 139	39 998	40 050	34 689	35 080	33 972	32 835	35 034	417 427	3 952 000	6,337
São Paulo	185 587	174 697	173 943	191 174	191 783	198 306	210 866	211 837	203 088	199 162	200 742	202 185	2 343 370	14 824 000	9,484
Minas Gerais	70 838	70 704	75 185	75 348	80 683	83 723	83 618	86 802	86 768	82 534	86 649	90 571	973 423	10 705 000	5,455
Goiás	14 977	15 473	16 181	18 152	18 045	18 639	18 014	19 584	19 454	18 064	18 972	19 511	215 066	2 343 000	5,507
Brasília (DF)	3 350	3 068	3 488	3 710	3 718	3 890	3 754	3 406	3 878	4 529	3 928	4 730	45 449	240 000	11,374
Mato Grosso	8 125	8 055	8 810	8 509	9 865	10 035	9 800	10 630	9 685	9 005	9 620	10 514	112 653	1 127 000	5,997
Paraná	27 688	27 867	29 241	31 124	29 900	34 089	32 155	32 357	33 221	31 659	32 593	31 429	373 323	5 625 000	3,982
S. Catarina	17 920	16 950	17 730	16 606	16 670	19 882	19 179	20 239	18 262	18 519	20 572	20 141	222 670	2 426 000	5,507
R.G.do Sul	39 267	38 326	40 338	30 816	38 973	43 112	47 953	45 907	47 318	42 658	43 122	43 331	501 121	6 028 000	4,987
TOTAL GERAL	589 032	565 934	576 468	568 779	611 689	663 309	672 196	669 603	650 976	647 781	633 063	675 191	7 524 021	79 712 000	5,663

FONTE: - Dep.de Consumo Interno

CONSUMO DE CAFÉ EM GRÃO CRÚ, DURANTE O ANO DE 1963

ESTADO, TERº E DISTR. FEDERAL	JANº	FEVº	MARÇO	ABRIL	MAIO	JUNHO	JULHO	AGÔSTO	SETº	OUTº	NOVº	DEZº	TOTAL	POPULAÇÃO-IBGE - 1960	MÉDIA ANUAL PER CAPITA
Amazonas	8 647	8 602	9 205	8 989	9 138	5 220	-	10 811	5 343	6 218	6 496	2 918	81 587	721 215	6,787
Acre	890	1 330	785	3 240	438	-	-	3 500	-	-	2 355	-	12 538	160 208	4,695
Roraima	-	100	600	100	100	100	-	1 120	-	120	270	-	2 510	29 429	5,117
Rondônia	142	334	230	255	2 755	230	150	770	270	120	520	-	5 776	70 783	4,896
Pará	16 847	14 773	15 460	13 820	14 705	13 190	13 370	13 540	13 915	14 805	14 305	13 640	172 370	1 550 935	6,668
Amapá	556	348	328	615	565	565	580	480	320	575	645	615	6 192	68 889	5,393
Ceará	14 712	15 658	15 059	10 396	13 854	15 974	15 955	15 766	16 420	16 805	16 983	16 819	184 401	3 337 856	3,314
Maranhão	1 415	6 512	6 242	6 547	6 631	5 941	5 413	6 327	6 413	6 738	8 481	7 658	74 318	2 492 139	1,789
Piauí	3 612	3 877	3 586	2 869	3 592	4 054	3 279	3 704	4 294	4 411	4 616	4 556	46 450	1 263 368	2,206
Pernambuco	30 048	27 797	26 049	23 750	23 397	25 339	26 502	27 230	27 218	28 536	29 431	31 352	326 649	4 136 900	4,737
R.G.do Norte	5 940	7 110	7 344	7 046	7 718	7 296	8 156	8 262	8 369	8 439	8 399	8 102	92 181	1 157 258	4,779
Paraíba	7 591	7 916	7 631	6 930	7 492	7 702	7 742	8 644	8 704	9 381	9 996	10 608	100 337	2 018 023	2,983
Alagôas	3 529	3 426	3 802	3 444	3 772	3 762	3 792	3 942	3 942	3 901	4 489	3 329	45 130	1 271 062	2,130
Bahia	20 209	20 860	22 024	20 322	19 232	21 656	22 068	23 202	21 109	24 577	23 372	25 437	264 041	5 990 605	2,644
Sergipe	2 260	2 310	2 520	1 925	2 580	2 600	2 620	2 620	2 835	2 845	2 890	2 890	30 895	760 273	2,438
E.Santo	4 591	4 436	4 063	3 716	4 016	4 116	4 466	4 331	4 606	4 997	4 946	4 225	52 509	1 188 665	2,650
Guanabara	50 761	49 771	43 802	45 067	54 876	54 762	52 374	55 372	56 477	57 516	60 963	45 896	627 637	3 307 163	11,386
Rio de Janeiro	33 315	33 830	26 558	26 494	32 273	35 170	32 876	32 395	33 759	31 430	39 143	26 790	384 033	3 402 728	6,771
São Paulo	164 220	156 178	160 088	166 511	180 481	183 936	184 806	190 790	181 188	180 619	177 439	172 345	2 098 601	12 974 699	9,704
Minas Gerais	66 209	67 873	58 561	59 003	62 921	67 816	65 082	65 617	67 409	71 331	73 129	62 426	787 377	9 798 880	4,826
Goiás	13 632	12 290	13 449	14 047	13 324	13 023	12 707	14 555	14 913	15 013	15 933	14 050	166 936	1 954 862	5,123
Brasília (DF)	2 727	2 790	2 985	2 975	2 865	2 810	2 935	3 045	3 383	3 688	3 318	3 178	36 699	141 742	15,534
Mato Grosso	7 000	7 000	7 150	7 680	7 660	8 640	8 290	8 175	8 485	8 665	8 405	8 470	95 620	910 262	6,302
Paraná	27 488	27 465	21 760	20 410	26 391	26 795	26 303	28 284	29 146	31 100	31 275	27 350	323 767	4 277 763	4,541
S. Catarina	17 792	18 387	16 091	16 939	16 635	18 085	16 830	17 885	18 993	19 272	17 725	16 955	211 589	2 146 909	5,913
R.G.do Sul	46 353	44 969	39 944	39 631	39 469	42 996	44 399	43 309	46 316	43 104	46 388	37 766	514 644	5 448 823	5,667
TOTAL GERAL	550 486	545 942	515 316	512 721	556 853	571 778	560 695	593 676	583 827	594 206	611 912	547 375	6 744 787	70 581 439	5,733

FONTE: - Dep.de Consumo Interno

CONSUMO DE CAFÉ EM GRÃO CRÚ, DURANTE O ANO DE 1962

ESTADO, TERR.E DISTR. FEDERAL	JANR	FEVR	MARÇO	ABRIL	MAIO	JUNHO	JULHO	AGÔSTO	SETR	OUTR	NOVR	DEZR	TOTAL	POPULAÇÃO-IBGE-1960	MÉDIA ANUAL PER CAPITA
Amazonas	7 969	6 958	7 027	3 426	5 485	6 519	7 747	8 556	7 991	7 929	3 945	8 277	81 829	721 215	6,808
Acre	35	-	-	-	40	-	565	360	300	540	300	690	2 830	160 208	1,060
Rio Branco	-	-	-	200	-	-	-	300	-	-	700	-	1 200	29 429	2,447
Rondônia	-	-	-	-	765	47	170	530	103	261	-	342	2 218	70 783	1,880
Pará	3 183	16 714	18 279	19 967	14 399	15 639	14 187	12 481	12 086	12 982	14 961	16 618	171 496	1 550 935	6,634
Amapá	-	350	500	775	350	450	458	570	575	670	513	625	5 836	68 889	5,083
Ceará	19 204	7 694	11 795	7 434	11 771	10 646	12 342	13 269	11 899	12 708	12 950	13 446	145 158	3 337 856	2,609
Maranhão	9 586	8 006	2 057	3 480	3 840	9 060	9 435	7 933	8 458	7 141	7 724	7 732	84 452	2 492 139	2,033
Piauí	3 425	1 230	2 700	2 785	2 992	3 507	2 843	3 301	3 424	3 463	3 458	3 376	36 504	1 263 368	1,734
Pernambuco	25 128	22 957	23 059	24 639	23 076	23 327	25 035	28 649	19 362	23 931	24 328	24 572	288 063	4 136 900	4,178
R.G.do Norte	6 191	6 049	5 929	5 418	6 147	6 540	6 028	6 600	6 721	6 832	8 428	7 763	78 646	1 157 258	4,078
Paraíba	6 612	6 652	6 922	6 913	7 223	7 053	5 136	4 995	6 261	6 603	6 753	7 060	78 183	2 018 023	2,325
Alagôas	3 331	3 141	3 145	3 205	2 989	3 020	2 896	3 150	2 919	3 203	3 146	3 422	37 567	1 271 062	1,773
Bahia	15 028	15 774	15 550	16 216	17 071	17 578	18 681	19 691	18 178	20 174	12 795	21 424	208 160	5 990 605	1,878
Sergipe	1 839	1 828	1 883	1 955	1 980	1 970	1 950	2 255	2 255	2 255	2 228	2 260	24 658	760 273	1,946
Espírito Santo	4 788	3 799	3 929	3 868	4 154	4 301	4 620	3 901	4 320	3 912	4 618	3 656	49 866	1 188 665	2,517
Guanabara	46 673	45 516	46 458	47 080	51 050	52 902	50 551	56 748	48 958	55 828	50 448	55 799	608 011	3 307 163	11,031
Rio de Janeiro	31 294	32 828	32 649	31 878	33 549	34 910	33 891	35 036	33 039	34 200	34 706	36 727	404 705	3 402 728	6,136
São Paulo	144 176	141 927	145 945	145 836	160 899	168 346	175 866	177 468	172 923	173 877	172 042	168 850	1 948 155	12 974 699	9,009
Minas Gerais	58 909	55 027	57 012	53 598	58 106	59 931	64 533	66 403	64 944	67 318	68 333	63 907	738 021	9 798 880	4,519
Goiás	11 491	9 970	10 455	10 135	11 704	12 805	12 027	14 489	15 354	13 866	14 283	14 380	150 959	1 954 862	4,643
Brasília (D.F)	2 330	1 930	2 052	2 208	2 553	2 615	2 495	2 915	2 985	2 755	3 055	2 835	30 628	141 742	12,965
Mato Grosso	6 145	4 016	3 340	7 065	6 570	6 375	7 560	7 520	7 590	7 310	7 020	7 000	77 511	910 262	5,109
Paraná	21 153	19 780	23 756	22 282	23 744	24 456	25 299	26 462	26 277	28 817	28 681	27 244	297 951	4 277 763	4,179
S.Catarina	15 170	15 280	15 480	15 680	15 681	17 121	17 507	16 697	17 090	17 999	17 332	16 638	197 675	2 146 909	5,524
R.G.do Sul	36 545	33 716	33 196	35 265	36 755	41 336	42 152	43 686	43 010	45 482	36 714	45 771	473 628	5 448 823	5,215
TOTAL GERAL	480 205	461 142	473 118	471 308	502 893	530 454	543 974	563 965	537 022	560 056	539 461	560 312	6 223 910	70 581 439	5,290

FONTE: - Dep.de Consumo Interno

COTAÇÃO MENSAL DOS DIVERSOS CAFÉS NO DISPONÍVEL DE NOVA YORK

ANO - 1964

(em cents/libra pêso)

C A F É S (1)	JAN. (2)	FEV. (3)	MAR. (4)	ABR. (5)	MAIO (6)	JUN. (7)	JUL. (8)	AGO. (9)	SET. (10)	OUT. (11)	NOV.	DEZ.
COLÔMBIA - mams	45.00	45.70	49.95	48.55	49.28	48.60	49.33	50.58	50.05	50.08	49.90	48.60
GUATEMALA - P & W	44.20	45.00	49.18	47.50	47.10	46.43	46.55	47.93	48.05	48.43	48.63	46.90
EL SALVADOR - C & W	44.20	45.03	49.33	47.53	47.13	46.45	46.55	47.98	48.23	48.48	48.57	46.93
MÉXICO - P & W	44.23	45.03	49.23	47.55	47.22	46.50	46.60	48.08	48.10	48.10	48.33	46.93
BRASIL - Santos4.....	44.83	46.30	49.85	48.60	47.35	46.90	46.65	45.83	45.00	46.58	46.88	45.18
ETIÓPIA - Djimas	43.25	43.88	47.33	45.08	44.41	43.45	42.53	42.33	42.35	42.80	43.88	43.68
ANGOLA - Ambriz 2 AA	40.43	40.28	41.55	40.30	40.00	37.98	34.93	33.65	31.85	32.83	32.58	30.23
UGANDA - W & C	40.25	39.90	40.78	39.48	38.13	36.38	34.58	33.50	31.80	32.60	32.35	30.05
COSTA DO MARFIM - Superior	37.00	39.00	39.95	39.25	38.63	36.90	-	34.00	32.50	32.06	32.83	31.50

COTAÇÃO MENSAL DOS DIVERSOS CAFÉS NO DISPONÍVEL DE NOVA YORK

ANO - 1963

(em cents/libra pêso)

CAFÉS (1)	JAN. (2)	FEV. (3)	MAR. (4)	ABR. (5)	MAIO (6)	JUN. (7)	JUL. (8)	AGO. (9)	SET. (10)	OUT. (11)	NOV. (12)	DEZ. (13)
COLOMBIA - mams	40.50	39.43	39.78	39.65	39.15	39.25	39.58	39.50	39.38	39.48	39.60	39.28
GUATEMALA - P & W	36.03	35.45	35.58	37.78	35.60	35.33	34.43	33.25	33.63	35.93	36.58	37.15
EL SALVADOR - C & W	35.85	35.48	35.75	35.83	35.63	35.38	34.45	33.19	33.65	36.05	37.00	37.50
MÉXICO - P & W	36.38	35.90	35.83	35.90	35.63	35.40	34.50	33.28	33.48	36.08	36.85	37.53
BRASIL - Santos 4	33.85	33.33	33.23	33.00	33.33	34.33	33.58	32.73	32.95	34.98	36.55	37.45
ETIÓPIA - Djimas	32.63	32.30	32.05	31.58	31.35	31.58	31.78	31.73	31.90	34.38	35.63	36.10
ANGOLA - Ambriz 2 AA	24.88	25.60	27.38	27.58	27.65	27.65	27.73	27.15	28.10	31.15	34.83	35.00
UGANDA - W & C	24.20	25.25	27.18	27.13	26.95	26.65	26.68	26.38	27.43	27.08	34.23	34.75
COSTA DO MARFIM - Superior	-	-	26.00	26.60	26.95	27.10	26.85	27.00	27.20	28.85	32.30	33.20

COTAÇÃO MENSAL DOS DIVERSOS CAFÉS NO DISPONÍVEL DE NOVA YORK

ANO - 1962

(em cents/libra pêso)

C A F É S (1)	JAN. (2)	FEV. (3)	MAR. (4)	ABR. (5)	MAIO (6)	JUN. (7)	JUL. (8)	AGO. (9)	SET. (10)	OUT. (11)	NOV. (12)	DEZ. (13)
COLÔMBIA - mams	42.80	42.78	42.05	41.40	40.45	39.50	39.88	40.15	40.45	39.78	39.85	40.10
GUATEMALA - P & W	36.45	37.05	37.45	36.65	36.48	35.98	35.18	34.81	34.28	34.40	35.33	35.93
EL SALVADOR - C & W	36.53	37.18	37.55	36.73	36.50	35.95	35.13	34.73	34.25	34.60	35.33	-
MÉXICO - P & W	36.50	37.08	37.50	36.70	36.53	35.90	35.13	34.85	34.28	34.58	35.40	36.00
BRASIL - Santos 4	34.20	34.05	34.08	34.08	34.43	34.73	34.55	34.08	33.40	33.18	33.33	33.40
ETIÓPIA - Djimas	33.53	33.35	32.93	32.40	32.58	-	32.78	32.40	42.18	32.25	32.45	32.53
ANGOLA - Ambriz 2 AA	21.08	20.48	20.50.	20.93	21.60	21.30	21.47	21.40	21.68	21.53	22.48	24.20
UGANDA - W & C	20.13	20.10	20.38	20.58	21.05	21.05	21.08	20.98	21.13	21.05	21.83	23.43
COSTA DO MARFIM - Superior	19.45	19.48	19.85	20.13	20.65	20.95	20.79	20.50	-	-	-	-

COTAÇÃO MENSAL DOS DIVERSOS CAFÉS NO DISPONÍVEL DE NOVA YORK

ANO - 1961

(em cents/libra pêso)

C A F É S (1)	JAN. (2)	FEV. (3)	MAR. (4)	ABR. (5)	MAIO (6)	JUN. (7)	JUL. (8)	AGO. (9)	SET. (10)	OUT. (11)	NOV. (12)	DEZ. (13)
COLÔMBIA - mams	44.80	44.58	44.30	43.90	43.50	43.33	43.50	43.53	43.33	43.15	43.05	42.80
GUATEMALA - P & W	39.33	38.95	38.53	37.68	37.90	38.08	37.90	37.08	-	34.97	36.40	36.20
EL SALVADOR - C & W	39.98	39.33	39.18	38.33	37.90	38.08	37.90	37.15	36.54	-	36.55	36.28
MÉXICO - P & W	40.15	39.18	38.83	37.73	37.93	38.00	37.83	37.05	36.05	34.93	36.50	36.18
BRASIL - Santos 4	36.53	37.25	37.45	37.00	37.18	37.35	36.83	35.93	34.85	33.73	33.93	34.03
ETIÓPIA - Djimas	35.13	34.80	34.95	34.10	33.55	34.53	35.33	35.45	35.15	34.93	34.78	34.33
ANGOLA - Ambriz 2 AA	20.90	20.75	20.05	19.75	19.43	19.20	19.50	19.58	19.53	19.23	20.00	21.23
UGANDA - W & C	18.98	18.60	18.78	18.73	18.70	18.65	18.80	18.83	18.75	18.75	19.25	22.57
COSTA DO MARFIM - Superior	18.98	18.68	18.78	18.60	18.53	18.45	18.40	18.45	18.43	18.53	18.83	19.33

COTAÇÃO MENSAL DOS DIVERSOS CAFÉS NO DISPONÍVEL DE NOVA YORK

ANO - 1960

(em cents/libra pêso)

C A F É S (1)	JAN. (2)	FEV. (3)	MAR. (4)	ABR. (5)	MAIO (6)	JUN. (7)	JUL. (8)	AGO. (9)	SET. (10)	OUT. (11)	NOV. (12)	DEZ. (13)
COLÔMBIA - mams	45.68	45.95	45.10	45.20	44.73	44.38	44.55	45.15	44.85	44.90	44.35	43.85
GUATEMALA - P & W	41.13	41.48	41.28	41.43	41.78	41.70	41.71	41.67	41.63	41.98	40.83	39.33
EL SALVADOR - C&W	41.25	41.55	41.45	41.55	41.93	41.80	41.78	41.69	41.48	41.90	41.60	40.48
MÉXICO	41.50	41.63	41.50	41.53	41.75	41.88	41.75	41.68	41.58	41.83	41.83	40.88
BRASIL - Santos 4	36.33	37.05	36.95	36.95	37.25	37.00	36.48	35.98	36.23	36.25	36.35	36.25
ETIÓPIA - Djimas	35.60	35.58	34.50	33.93	33.40	33.90	34.53	34.95	35.25	35.55	35.55	35.48
ANGOLA - Ambriz 2 AA	24.65	26.78	27.40	26.75	26.63	25.93	23.83	24.38	25.53	25.50	23.88	21.95
UGANDA - W & C	24.18	23.35	21.23	20.73	20.93	20.33	18.65	19.18	19.00	20.23	20.33	19.60
COSTA DO MARFIM - Superior	21.95	21.53	19.98	20.28	20.08	18.98	16.63	17.13	17.75	19.50	20.03	19.53

COTAÇÃO MENSAL DOS DIVERSOS CAFÉS NO DISPONÍVEL DE NOVA YORK

ANO - 1959
(em cents/libra pêso)

C A F É S (1)	JAN. (2)	FEV. (3)	MAR. (4)	ABR. (5)	MAIO (6)	JUN. (7)	JUL. (8)	AGO. (9)	SET. (10)	OUT. (11)	NOV. (12)	DEZ. (13)
COLÔMBIA - Mams	46.68	46.23	45.08	45.55	44.83	44.30	44.80	45.13	45.83	45.03	45.18	43.95
GUATEMALA - P & W	41.13	41.78	42.20	43.60	43.93	43.29	43.50	-	44.33	42.50	42.30	41.18
EL SALVADOR - C & W	41.23	41.98	42.30	43.82	44.00	-	-	-	-	-	42.69	41.30
MÉXICO - P & W	41.28	41.83	42.15	43.78	44.03	43.23	43.60	43.88	43.94	42.41	42.80	41.78
BRASIL - Santos 4	41.15	39.50	37.28	37.35	36.93	36.30	36.68	36.03	34.78	35.28	36.60	35.78
ETIÓPIA - Djimas	38.35	37.78	36.78	36.18	36.35	36.47	37.13	36.92	36.28	35.47	36.08	35.29
ANGOLA - Ambriz 2 AA	31.40	32.31	33.50	32.90	32.45	32.20	31.45	30.93	30.70	28.33	26.48	24.50
UGANDA - W & C	30.78	31.20	31.40	31.55	31.28	30.33	29.18	29.15	28.28	27.00	26.40	24.95
Costa do MARFIM - Superior	29.66	28.20	28.48	28.58	28.55	27.78	27.48	27.28	26.55	25.00	23.90	22.65

COTAÇÃO MENSAL DOS DIVERSOS CAFÉS NO DISPONÍVEL DE NOVA YORK

ANO - 1958
(em cents/libra pêso)

C A F É S (1)	JAN. (2)	FEV. (3)	MAR. (4)	ABR. (5)	MAIO (6)	JUN. (7)	JUL. (8)	AGO. (9)	SET. (10)	OUT. (11)	NOV. (12)	DEZ. (13)
COLÔMBIA - Mams	56.80	53.65	54.18	54.70	54.38	53.85	52.93	51.65	50.25	50.88	48.73	46.08
GUATEMALA - P & W	55.57	51.78	52.13	51.98	50.91	-	-	-	-	48.06	46.68	41.83
EL SALVADOR - C & W	551.13	52.31	52.60	52.38	51.85	52.00	51.63	-	-	-	47.88	41.83
MÉXICO - P & W	54.38	52.50	52.55	52.28	51.05	51.55	51.35	50.78	49.21	-	-	41.94
BRASIL - Santos 4	54.88	54.25	54.00	52.25	50.48	48.55	46.93	45.79	44.20	44.28	43.75	41.50
ETIÓPIA - Djimas	47.05	45.45	44.38	43.43	43.50	45.85	46.15	46.30	45.94	45.93	44.93	39.60
ANGOLA - Ambriz 2 AA	40.00	41.73	43.20	43.25	42.98	42.40	42.10	41.81	41.45	37.10	34.80	32.18
UGANDA - W & C	36.63	39.31	40.48	39.50	39.35	39.55	39.90	40.14	39.40	37.15	34.58	31.20
COSTA DO MARFIM - Superior	35.00	37.78	38.35	36.63	36.73	37.68	38.50	38.63	37.95	36.60	33.58	30.44

COTAÇÃO MENSAL DOS DIVERSOS CAFÉS NO DISPONÍVEL DE NOVA YORK

ANO - 1957

(em cents/libra pêso)

CAFÉS (1)	JAN. (2)	FEV. (3)	MAR. (4)	ABR. (5)	MAIO (6)	JUN. (7)	JUL. (8)	AGO. (9)	SET. (10)	OUT. (11)	NOV. (12)	DEZ. (13)
COLÔMBIA - Mams	72.40	70.68	68.18	65.45	66.33	67.13	63.50	63.20	58.85	56.00	57.40	58.20
GUATEMALA - P & W	67.55	66.83	64.54	62.85	64.19	65.94	-	-	-	-	55.75	55.88
EL SALVADOR - C & W	67.58	66.53	64.58	62.85	63.40	65.35	63.75	-	-	-	55.44	55.92
MÉXICO - P & W	66.40	65.50	63.75	61.60	62.40	64.58	62.57	61.65	56.50	54.08	56.08	55.33
BRASIL - Santos 4	60.63	60.45	59.65	59.38	58.78	57.35	55.53	53.69	53.09	53.93	55.15	55.35
ETIÓPIA - Djimas	58.05	56.93	54.45	51.58	49.50	48.83	46.90	45.93	45.13	45.53	48.40	48.00
ANGOLA - Ambriz 2 AA	38.53	39.75	39.83	41.10	41.20	40.95	42.33	42.68	39.93	38.90	38.78	38.63
UGANDA - W & C	34.80	35.20	34.60	34.53	34.25	34.15	34.50	34.60	34.88	34.85	34.75	34.65
COSTA DO MARFIM - Superior	32.55	33.88	33.75	34.70	34.20	34.15	34.45	34.63	34.88	34.45	34.20	34.20

COTAÇÃO MENSAL DOS DIVERSOS CAFÉS NO DISPONÍVEL DE NOVA YORK

ANO - 1956

(em cents/libra pêso)

CAFÉS (1)	JAN. (2)	FEV. (3)	MAR. (4)	ABR. (5)	MAIO (6)	JUN. (7)	JUL. (8)	AGO. (9)	SET. (10)	OUT. (11)	NOV. (12)	DEZ. (13)
COLÔMBIA - Mams	66.00	73.05	70.75	67.50	70.88	76.75	78.15	80.45	81.08	78.28	74.70	70.30
GUATEMALA - P & W	65.41	72.60	72.00	67.50	67.00	-	-	-	-	-	-	66.38
EL SALVADOR - C & W	63.70	72.05	72.00	-	66.50	-	-	-	-	-	72.54	66.23
MÉXICO - P & W	63.05	71.15	69.15	65.75	68.60	73.95	75.40	76.42	77.33	73.28	71.08	65.45
BRASIL - Santos 4	53.43	56.80	55.45	55.00	56.80	58.71	59.10	60.00	60.90	60.30	60.35	60.30
ETIÓPIA - Djimas	49.03	54.79	53.87	52.25	55.53	57.75	56.93	57.23	57.78	57.65	58.05	58.05
ANGOLA - Ambriz 2 AA	34.45	38.21	38.13	36.68	37.45	39.55	40.80	42.22	42.88	37.73	36.60	35.55
UGANDA - W & C	32.53	34.55	33.60	32.38	32.26	33.52	34.11	34.30	35.25	34.30	33.55	33.40
COSTA DO MARFIM - Superior	28.25	30.90	30.25	29.70	31.22	32.35	31.73	31.76	32.45	31.58	31.23	30.98

COTAÇÃO MENSAL DOS DIVERSOS CAFÉS NO DISPONÍVEL DE NOVA YORK

ANO - 1955

(em cents/libra pêso)

CAFÉS (1)	JAN. (2)	FEV. (3)	MAR. (4)	ABR. (5)	MAIO (6)	JUN. (7)	JUL. (8)	AGO. (9)	SET. (10)	OUT. (11)	NOV. (12)	DEZ. (13)
COLÔMBIA - Mams	70.90	60.55	59.38	61.50	59.03	62.53	61.74	64.27	72.08	71.02	68.21	64.30
GUATEMALA - P & W	-	59.56	58.72	60.40	58.76	62.25	-	-	-	-	-	62.00
EL SALVADOR - C & W	68.75	57.90	67.63	57.97	55.85	-	-	-	-	-	66.25	64.42
MÉXICO - P & W	67.55	57.33	57.00	57.62	54.87	57.85	59.85	61.00	-	-	65.57	62.50
BRASIL - Santos 4	66.85	58.23	57,95	57.82	54.20	57.05	54.33	56.55	58.73	56.33	54.17	52.92
ETIÓPIA - Djimas	63.10	54.10	50.75	48.85	42.30	44.32	45.05	48.29	52.90	53.60	53.00	49.50
ANGOLA - Ambriz 2 AA	52.00	52.55	52.25	51.55	44.85	42.64	43.28	44.10	43.45	42.28	38.85	34.93
UGANDA - W & C	47.65	46.85	42.65	37.65	32.40	34.40	34.81	36.15	38.85	39.75	36.82	32.99
COSTA DO MARFIM - Superior.	-	-	-	-	-	-	-	-	-	-	-	-

COTAÇÃO MENSAL DOS DIVERSOS CAFÉS NO DISPONÍVEL DE NOVA YORK

ANO - 1954

(em cents/libra pêso)

CAFÉS (1)	JAN. (2)	FEV. (3)	MAR. (4)	ABR. (5)	MAIO (6)	JUN. (7)	JUL. (8)	AGO. (9)	SET. (10)	OUT. (11)	NOV. (12)	DEZ (13)
COLÔMBIA - Mams	71.85	77,82	91.50	91.15	85.20	84.78	84.14	80.05	74.38	71.55	75.95	72.70
GUATEMALA - P & W	-	-	-	-	-	-	-	-	-	-	-	74.00
EL SALVADOR - C & W	-	-	-	-	-	-	-	-	-	-	-	72.00
MÉXICO - P & W	70.00	75.80	89.50	89.65	84.05	84.15	83.40	78.58	72.19	69.95	73.30	69.82
BRASIL - Santos 4	69.75	76.00	87.80	89.75	85.95	88.15	87.64	81.58	70.65	68.25	70.75	68.25
ETIÓPIA - Djimas	64.10	70.45	81.25	83.50	80.00	79.35	78.35	72.92	65.40	64.10	65.15	65.25
ANGOLA - Ambriz 2 AA	56.65	61.10	72.40	74.85	72.30	73.25	71.35	64.67	56.75	51.25	50.75	50.90
UGANDA - W & C	54.90	58.45	65.85	68.25	64.25	64.75	64.10	58.25	50.60	48.00	49.38	47.48
COSTA DO MARFIM - Superior.	-	-	-	-	-	-	-	-	-	-	-	-

COTAÇÃO MENSAL DOS DIVERSOS CAFÉS NO DISPONÍVEL DE NOVA YORK

ANO - 1953
(em cents/libra pêso)

CAFÉS (1)	JAN. (2)	FEV. (3)	MAR. (4)	ABR. (5)	MAIO (6)	JUN. (7)	JUL. (8)	AGO. (9)	SET. (10)	OUT. (11)	NOV. (12)	DEZ. (13)
COLÔMBIA - Mams	55.80	56.42	59.15	55.95	55.67	56.53	58.88	61.28	63.95	64.30	65.50	66.60
GUATEMALA - P & W	56.00	56.81	58.42	55.90	55.50	56.55	58.75	-	-	-	-	-
EL SALVADOR - C & W	55.13	55.57	58.17	55.70	55.40	56.05	58.85	-	-	-	-	-
MÉXICO - P & W	54.60	54.95	57.92	55.30	55.11	55.66	58.00	-	-	-	63.05	65.05
BRASIL - Santos 4	53.95	54.75	57.33	56.05	55.13	56.18	59.05	61.30	61.55	59.30	58.20	62.35
ETIÓPIA - Djimas	49.19	49.33	53.60	50.75	49.37	49.80	52.46	54.87	55.95	54.55	54.75	57.25
ANGOLA - Ambriz 2 AA	43.35	45.45	50.55	48.90	47.62	48.44	50.64	52.47	53.20	50.00	48.90	51.15
UGANDA - W & C	41.97	44.02	49.40	47.68	46.60	46.32	48.60	50.15	51.15	48.20	47.75	49.25
COSTA DO MARFIM - Superior	-	-	-	-	-	-	-	-	-	-	-	-

COTAÇÃO MENSAL DOS DIVERSOS CAFÉS NO DISPONÍVEL DE NOVA YORK

ANO - 1953/1964
(em cents/libra pêso)

CAFÉS (1)	JAN. (2)	FEV. (3)	MAR. (4)	ABR. (5)	MAIO (6)	JUN. (7)	JUL. (8)	AGO. (9)	SET. (10)	OUT. (11)	NOV. (12)	DEZ. (13)
COLÔMBIA - Mams	59.82	80.02	64.57	73.99	63.94	53.24	45.22	44.89	43.62	40.77	39.55	48.80
GUATEMALA - P & W	55.21	-	58.38	68.48	62.94	49.81	42.62	41.33	37.55	35.83	35.40	47.16
EL SALVADOR - C & W	55.67	-	59.46	68.84	62.82	50.17	42.47	41.54	37.93	35.86	35.44	47.20
MÉXICO - P & W	57.74	78.37	60.12	70.88	60.87	49.93	42.89	41.61	37.53	35.87	35.56	47.16
BRASIL - Santos 4	57.93	78.71	57.09	58.10	56.92	48.41	36.97	36.60	36.01	33.96	34.11	46.66
ETIÓPIA - Djimas	52.66	72.48	50.48	55.73	49.94	44.88	36.59	34.85	34.75	32.68	32.75	43.75
ANGOLA - Ambriz 2 AA	49.22	63.02	45.23	38.35	40.22	40.25	30.60	25.27	19.93	21.55	28.73	36.38
UGANDA - W & C	47,59	57.86	38.41	33.59	34.65	38.10	29.29	20.65	18.92	21.07	28.14	35.82
COSTA DO MARFIM - Superior	-	-	-	31.64	33.86	36.39	27.19	19.28	18.67	20.19	28.21	35.78

GRÁFICO I

EXPORTAÇÃO BRASILEIRA DE CAFÉ
1930 – 1964

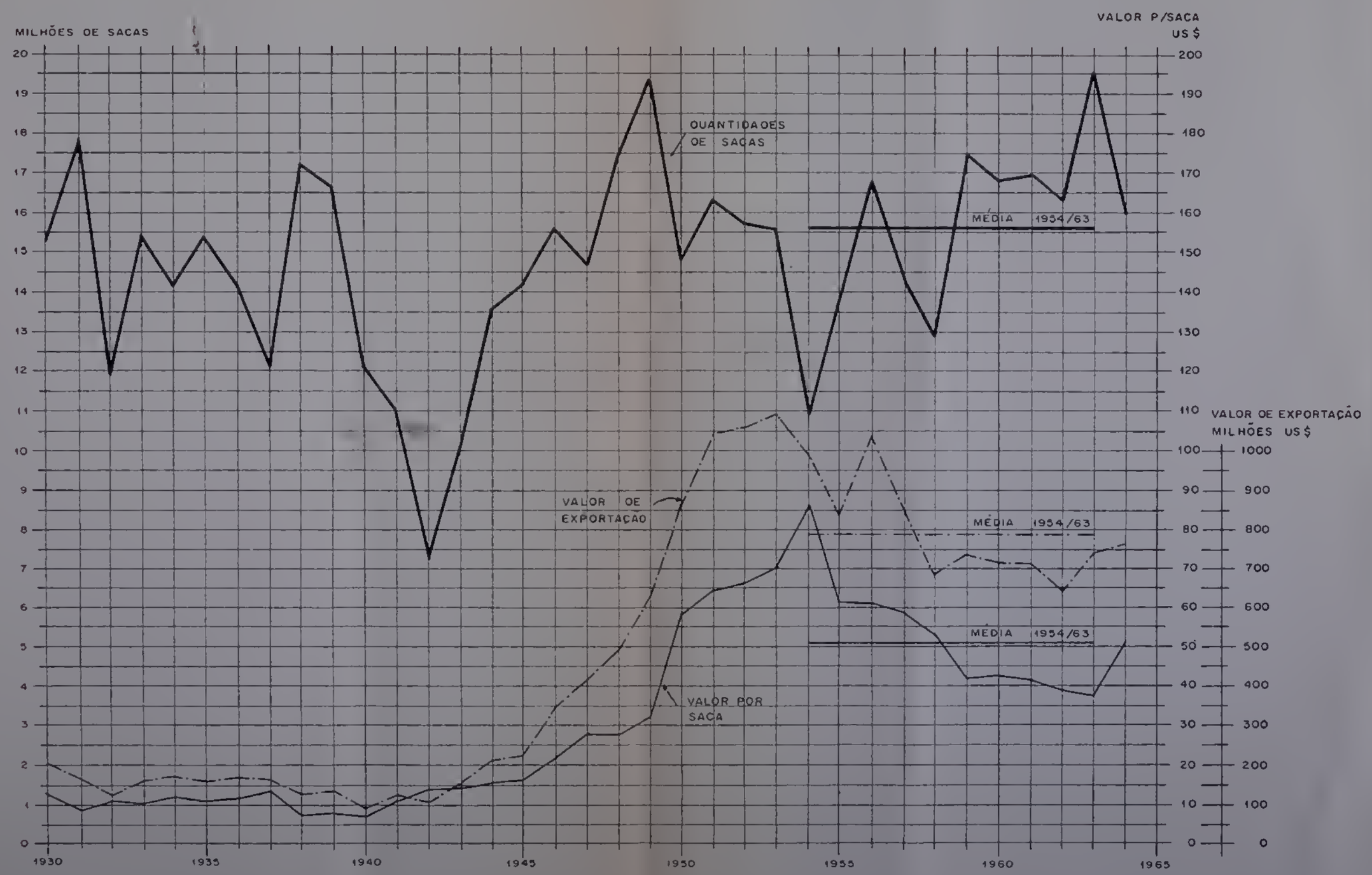

PRODUÇÃO E EXPORTAÇÃO BRASILEIRA DE CAFÉ

SAFRAS DE 1954/55 a 1963/64

NOTA SAFRAS DE JULHO A JUNHO, NA PRODUÇÃO SE INCLUEM REGISTROS POSTERIORES AO ENCERRAMENTO DA SAFRA RESPECTIVA

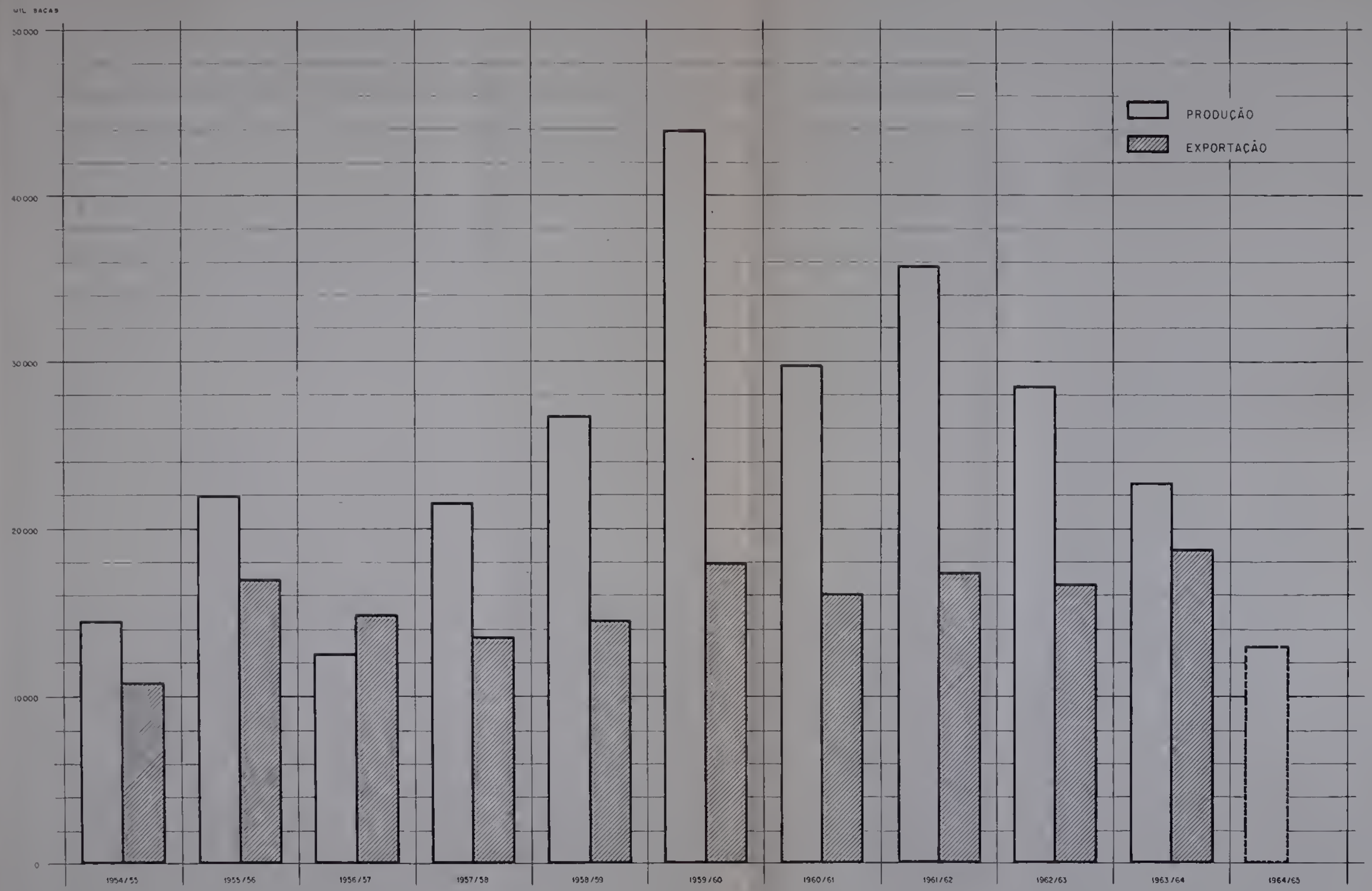

EXPORTAÇÃO BRASILEIRA DE CAFÉ

GRÁFICO III

ANOS SAFRA 1960/61 a 1963/64 (1º julho a 30 junho)

DESDOBRAMENTO PELOS 2 SEMESTRES

MILHÕES DE SACAS

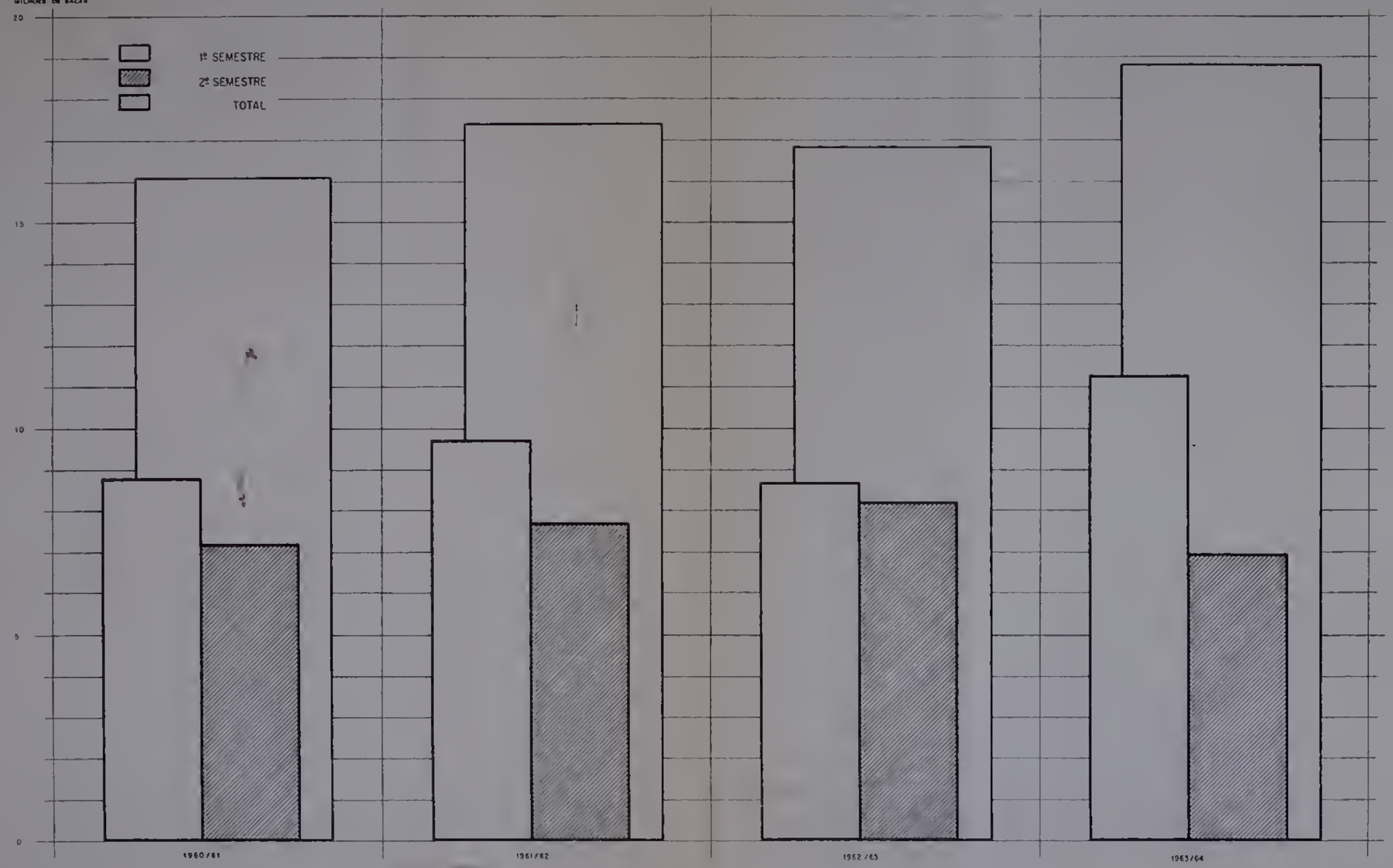

I.B.C.

COTAÇÕES DE CAFÉS NO DISPONÍVEL NEW YORK

COTAÇÕES ÀS QUINTAS FEIRAS

CENTS POR LIBRA PÊSO

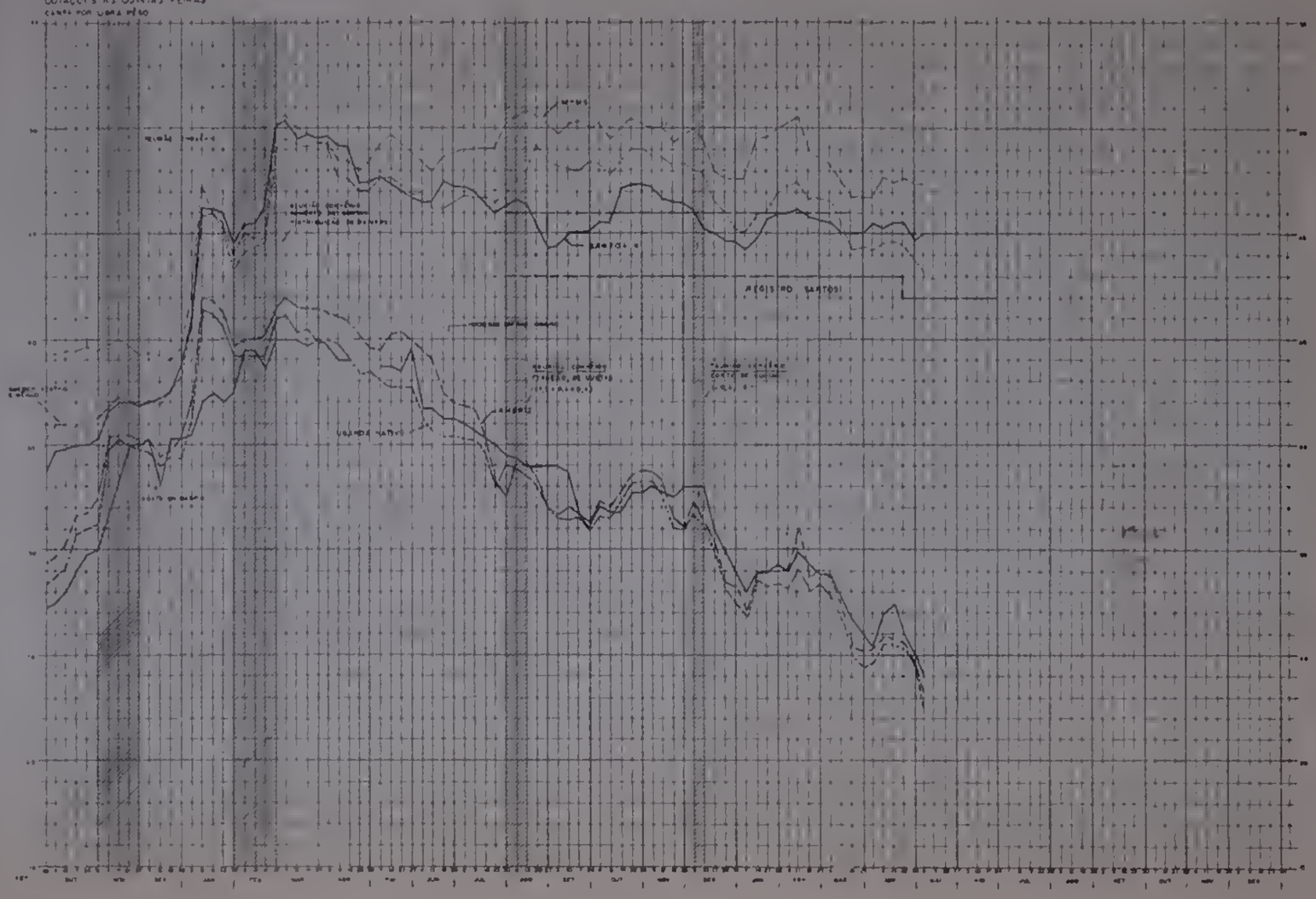

DIFERENCIAIS DE COTAÇÕES DOS CAFÉS COLOMBIANOS (MAMS) E AFRICANOS (AMBRIZ) EM RELAÇÃO AOS CAFÉS BRASILEIROS (SANTOS 4)

COTAÇÕES ÀS QUINTAS FEIRAS NO DISPONÍVEL DE NEW YORK, DIFERENÇAS EM CENTS P/LIBRA PÊSO

CENTS POR LIBRA PÊSO

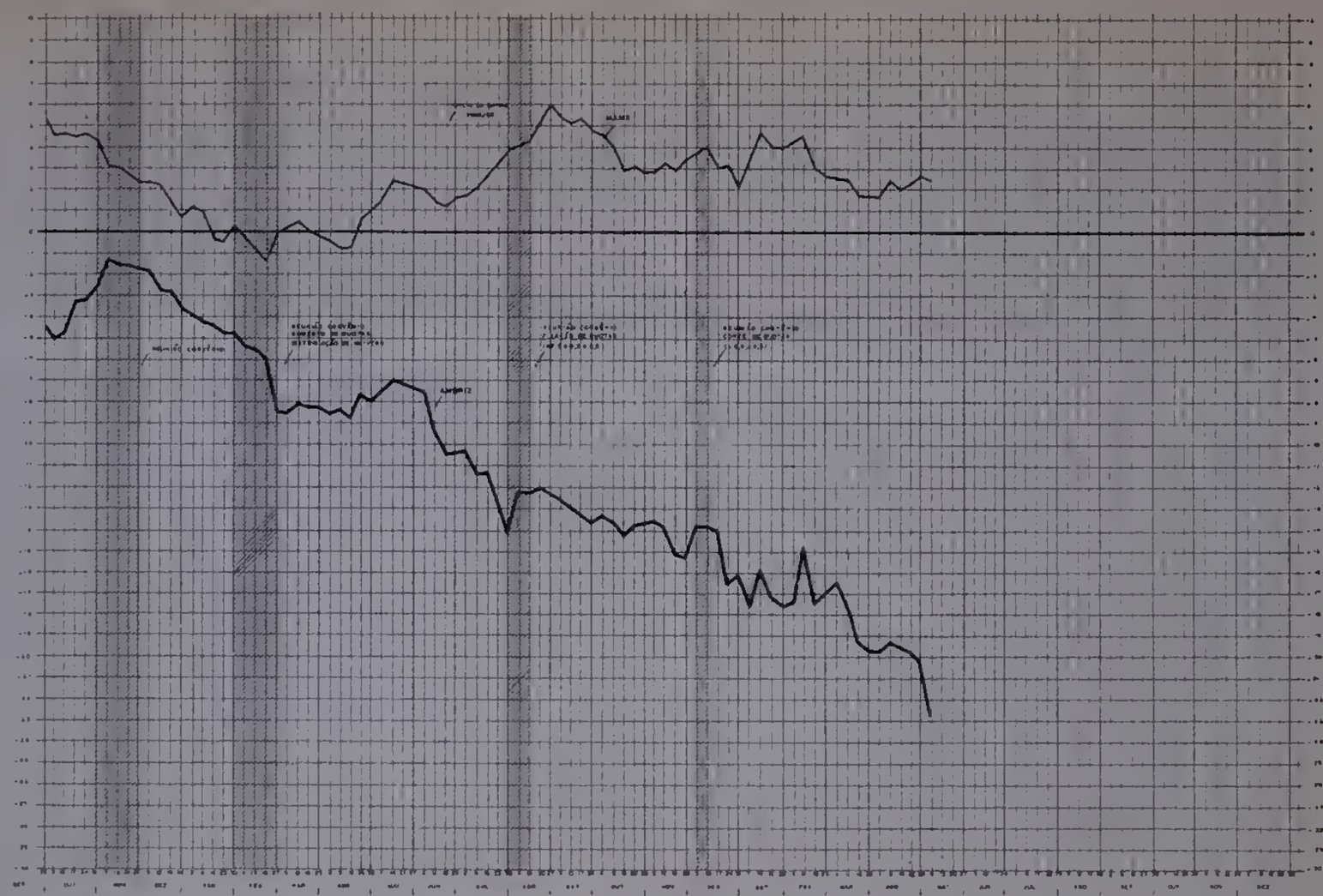

Impresso na oficina gráfica
da
Divisão do Material do
I. B. C.